朝鮮日報 夕刊
本紙朝夕刊十面
發行兼編輯人 方應謨
印刷人 金炯元
發行所 京城府太平通一丁目六一番地 株式會社朝鮮日報社

一二倍乃至二倍半 海軍大擴張意圖

擴張後의海軍力은伊와均勢

히總統英外相에表明?

獨逸의新意圖

히틀러總統

【電通倫敦二十二日發】確實한側에서는 히틀러獨總統은 二十五、六兩日싸이먼 英外相과의 會談에서 獨逸의海軍을 二倍乃至二倍半에擴張할意圖가잇다는 旨를發表하리라고보고잇다 그리고右와如히獨逸海軍을二倍乃至二倍半에擴張할때에는 大體伊太利와均勢를 保持하게되는데 히틀러總統의意圖는다음 適當한期間中에 佛國海軍力과의 均勢에達하게하려는것이라고 觀測하고잇다 되리고 一定期間의制限을受諾할意嚮가잇느나

全國豫備將校에 訓練誠意를質問

墺太利의徵兵準備

【維也納二十二日發】獨逸의徵兵令實施에依하야 墺太利도徵兵制를實施하려고 政府에서準備中인데 그第一手段으로今日陸軍省은墺太利全土의 豫備將校에게 對하야左의質問에對한 回答을三月三十日까지에 提出하라고發令하엿다

獨逸政府는 베르사이유條約加盟國의承諾을 得하지안하고徵兵令을發令하엿는데 萬若墺太利로서財政의 餘裕가잇고베르사이유條約加盟國의 承認을得하야 徵兵制를 實施할境遇에 豫備將官은新國軍根幹이되는 幹部가

佛國上院、政府 外交政策을信任

【巴里二十日發聯合】佛國上院은 二十日夜 프랑당首相의演說을 二百六十三票對 二十一票의 壓倒的 大多數로 政府의外交政策을信任하엿다

聯盟特別理事會 緊急召集을通告

四月第一週에開催

【電通쥬네브#二日發】國際聯盟理事會議長 土耳其代表테우픽·베이氏는 獨逸의一方的再軍備宣言에對하야 佛國의提訴를審議하기爲하야 四月第一週에 特別理事會를開催하겟다는旨의 緊急召集通告를 二十二日理事會諸國에發하엿다 日本의理事席은 지금까지는缺席의形式으로、留保되어왓는데 來二十七日로써 脫退通告의効力이發生하므로 右特別理事會는 日本을理事席에서 公式으로除한 最初의理事會가될터이다

獨逸大使外相訪問

【電通東京電話】昨日獨逸大使 크레氏는 二十二日午後四時四十分外務省에 廣田外相을訪問하고 去十六日英佛伊三國에 通達한再軍備에關한通牒內容을詳細說明한後 右三國과의 그後의折衝經過를 아울러報告하야 廣田外相의諒解를求하고 同五時十分辭去하엿다

道知事會議 各道提出意見希望案

四月十七日부터 四日間總督府에 召集되는道知事會議의 各道提出意見과希望案은 요즘全部모엿는데 各局에서 關係事項에對한回答案을考究中인데 提出意見은百六十四項 希望案은二十七件에達하고 잇다그中主要한希望案은如左하다

一、鴨綠江水力發電의 調查實施(平北)
一、平元線의敷設促進(咸南)
一、濟州島의防風林設置助成(全南)
一、工業試驗場의設置(慶北)
一、棉作試驗場의設置(慶北)
一、專任小作官補의設置(忠南)

民政態度不顧코 政友會單獨決議

美濃部學說에關하야

【東京電話聯合】天皇機關說에對한 政友會의態度에對해서는 二十二日夜鈴木總裁、久原、山本(悌)、若宮幹事長의 四氏가協議한結果 鈴木總裁도 總務會의要請을容認하야 國體에關한 決議案의提出에當할것을 應諾하엿스므로 二十三日의 本會議에上程하야 鈴木總裁自身이 登壇하야說明을하고 山本悌二郞氏가 贊成演說을할터인데 政友會로서는 民政黨의贊否如何에不拘코 政友會獨自의立場에서 政府의斷乎한措置를要求하기로되엿다

米穀自治管理案 政友、大修正決意

【電通東京電話】政友會의米穀自治管理委員은 二十三日午後二時부터 院內各派交涉室에會合하야 本案에對한態度에對하야 協議한結果 如左한大修正을加하기로 決定하고 同五時散會하엿다

修正點

一、第一條中『日本內地、朝鮮及臺灣에서』의下에『過剩』의二字를挿入하야 自由米에는 적용되지안는다는것을明白히할것
二、第二條에第二十八條의一項을加할
三、第十條에左의但書를附함 但第二條의規定에依한 組合委員의資格을有하지아니한者는 組合定款의 所定에依하야 米穀統制組合에加入할수 잇게할것
四、第二十八條의 第一項을削除
五、第三十一條의 第二項을削除하고 이에關聯되는條項을整理할것
六、第五十九條를削除할
七、第六十條를削除할

附帶決議

一、生產費調查를講究할것
一、米穀의國家管理를實行할것
三、產業組合의濫法脫法을防止할것
四、商業組合、工業組合의普及發達을圖하기爲하야 商工業中央金庫를設置할것
五、米穀自治管理委員에는 生產者及消費者의代表를加할것
六、中間配給機關에 重大影響을招來하지안토록 處理할것

그리고 第二十八條의 全部를削除하는지 第二條의末項에『但特別한事情이잇는 町村에對하야는勅令의所定에依하야 販賣組合의 代行을認함』이라는但書를附할는지 그與否에對해서는總務會의決定에 讓하기로되엿다

話題解說

職能代表制

希臘政府는 今番 內政改革으로 現政府의 繼續策을 定하고 [illegible] 上院을 廢止하고 [illegible] 職能代表制를 採用하리라한다。

[illegible]

日本總領事館에 突然、移轉命令!

日中提携氣運이濃厚한此際에 江蘇省政府態度注目

【南京發】日本政府에서는 近近駐中公使館事務所를 南京에移轉하기로決定하엿슴으로 南京總領事館에서는 그準備中이던바 日本總領事館이 突然江蘇省政府로부터 立退要求를받게되엿다。總領事館의建物은 江蘇省政府의所有物인데 現在의鼓樓에總領事館이設置된以來 지금까지借用한것으로 昨年末로써 借用期限이滿期가되어잇섯든바 突然江蘇省政府로부터 總領事館에게繼續貸與하는것을拒絕하고 至急移轉해달라고通告해왓슴으로 總領事館에서는 突然히中國政府機關이立退를强要함과如한것은 侮辱도甚한것으로 日中整調의表面的空氣와全혀相反되는 態度라고不快의意를表하고잇다

將校議員數十名 目的貫徹에邁進

美濃部學說問題로

【東京電話聯合】美濃部學說을中心으로 兩院의空氣는더욱緊張하게되고 排擊運動이 擴大되고잇는데 各派를通하야 網羅한將校議員八角三郞、上原平太郞、宮脇長吉氏等二十餘名은 天皇機關說에對하야 軍部兩當局의 意見을聽取하고 서로呼應하야目的에向하야 邁進하기로되여 明二十三日午後六時東京會館에 林陸相、橋本次官、永田軍務局長、根本新聞班長其他를招待하고懇談할터이요 다시 二十五日大角海相以下海軍省當局을招待하고 同樣의意見을交換하야 今後의運動에處하기로 되엿다

反機關說理由說明에 鈴木總裁出馬態度

【東京電話聯合】政友會에서는 [illegible]

日蘇關係의一畵 北鐵讓渡遂成立

廿三日朝廣田外相官邸에서 歷史的調印을完了

【東京電話】日蘇滿三國間의友好關係 延하야는東洋平和確立의礎石으로 東亞의外交史上에特筆記念될 北鐵讓渡에關한諸協定의歷史的調印式은 二十三日午前九時半부터 麴町區三年町外相官邸에서 擧行되엇다

定刻十分前滿洲國主席代表丁公使以下八名、蘇聯主席代表유레니에프大使以下十名의 蘇滿兩國代表가 參集하고 기다리고잇던 廣田外相 重光次官以下三國代表는 和氣靄靄裡에구든握手를交換한後

日本側代表廣田外相、重光次官、東鄕歐亞局長、桑島東亞局長、栗栖通商局長、天羽情報部長、栗山條約局長、西歐亞第一課長、柳井東亞第三課長、小林條約第一課長、佐藤情報部第三課長、宮川調查第三課長、寺島文書課長、原山通譯官、陸軍省軍務局原中佐

滿洲國側、丁公使、大橋外交部次長、鳥瀉參事、原參事官、手參事官、杉原外交部理事官、關野外交部事務官、兪鐵課官、孫秘事官

蘇聯側 유레니에프大使、가스룸스키一極東部長、크즈네초프北鐵副理事長、라이비트參事官、아스코—二等書記官、全權三等書記官等出席 武士繪書를그린屛風을둘러친 陛下大臣室의長卓에위와갓치着席하야 먼저廣田外相으로부터 調印式을擧行하겟다는旨를 宣言하고 廣田、丁、유레니에프各主席代表로부터 全權委任狀을提示하야 그妥當한것을認定한後 協定의根本인

一、北滿鐵道에關한 쏘비에트社會主義共和國聯邦의權利를 滿洲國에讓渡하는協定에 蘇滿兩國代表는 各各署名調印하고 商時正金銀行小切手로써 第一回讓渡代金二千三百三十五萬圓及物資支拂金額에 相當한九千三百三十萬圓의 滿洲國財政部證券을 유레니에프大使에게手交한後 締結하야
一、同上의協定에附屬하는 最終議定書
一、商品의支拂을擔保하는 日蘇滿間의議定書
一、滿洲國의 協定履行에關聯하는保證에關한 日蘇間의交換公文

에 日蘇滿三國代表가 各各署名調印을行하고 玆에歷史的調印式을終了하야 蘇聯의極東政府再建의一手段으로建設되엇던 北鐵의權利一切는 完全히滿洲國에讓渡되엇다 때는午前十時二十分—이어서廣田外相이起立하야 北滿鐵道讓渡交涉의成立을祝하고 이것을楔機로 日蘇滿三國間의友好的關係의促進增進을强調한 人事가잇섯다 다음丁滿洲國公使가 거듭交涉의成立을慶賀하고 아울러日本政府의斡旋의勞를謝하고 最後에 유레니에프大使의 人事가잇섯다 各各三國語로 通譯한後 一同이 샴팡盃를들어 서로正式調印의 完了를祝하면서 同十一時式을終了하야 東亞의平和를一線에向하는 北滿鐵道의 讓渡는交涉開始後 一年有餘로新光明과希望을실고 玆에完全한圓滿解決을보게되엇다 調印式終了後一同은太田駐蘇大使를加하야 繼續하야盛大한午餐會를 開하엿다

(寫眞은 廣田外相)

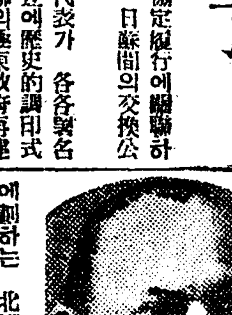
(寫眞은 유레니에프蘇聯大使)

北鐵舊債權 債務處理方法

【滿洲大連廿三日發】滿鐵本社發表 滿洲國北滿鐵道公債及北滿鐵道從來의債權債務의處理方法은如左하다

一、滿洲國北滿鐵道公債元利金及北滿鐵道에關하야 滿鐵으로부터滿洲國에貸付할수잇는借款元利金의支拂은 委託經營의利益金으로써此를行함

二、北滿鐵道의財產及收入은前項의滿鐵으로서의借款元利金을擔保로함 滿洲國政府에前項의北滿鐵道公債때문에北滿鐵道의財產及收入을擔保로하는時는 同公債의擔保權은 右滿鐵으로서의借款元利金에對한 擔保權에優先함
그리고 滿鐵의同意잇는境遇를除하고 北滿鐵道의財產及收入은本項以外의擔保로함을不得함

三、北滿鐵道의從來의債權債務等에關하야는 左記에依하야滿鐵에서그收金及支拂債務를處理함

(가) 北滿鐵道의從來의債權債務로서滿蘇協定第四條第一項의規定에依하야滿洲國政府에서繼承한者 (但東京서調印日以後 退職하는 北滿鐵道蘇聯邦民從事員에對한各種退職金은따로取扱함)는 滿洲國政府와協議한後 滿洲國政府에代하야 滿鐵에서此를處理하고 그結果支拂을要할것은 委託經營에依하야 收入金으로써支拂함

(나) 北滿鐵道의從來의債權에關한 諸請求로서前號의債權에屬치안는者에就하야는 滿蘇間協定에依하야 滿洲國政府에서滿鐵과協議한後 此를處理하고 그結果支拂을要할者는 鐵道의委託經營에依한 收入金으로써 滿洲國政府에代하야 支拂함

滿鐵發表 委任經營에關한

【大連二十三日發聯合】滿鐵에서는 二十三日北滿鐵道讓渡協定調印과 同時에北滿鐵道委任經營에關하야 如左히發表하엿다

滿鐵은 二十三日北滿鐵道讓渡正式調印完了와 同時에滿洲國政府로부터 北滿鐵道에關한經營委託을 바더스므로 [illegible] 完了하엿다 滿鐵은 同日中에 鐵路總局(哈爾賓鐵路局(包含)으로하여금 委任經營을受諾하기로決定하엿다

各線의名稱變更

【電通哈爾賓二十三日發】北滿鐵道의線路名稱은 左와如히하고 北滿鐵道等六線을總稱하야「濱綏線」이라 稱하게되엿다

京濱線 (新京—哈爾賓間)
濱洲線 (哈爾賓—滿洲里間)
濱綏線 (哈爾賓—綏芬河間)
濱江線 (哈爾賓—濱江間)
八區線 (哈爾賓—八區碼頭間)
濱港碼頭線 (哈爾賓—道裡碼頭間)

北鐵讓渡에關한 蘇滿協定文內容

全文十六個條로成立

【東京發】二十三日午前九時에正式調印을完了한北鐵讓渡에關한蘇滿國協定文의內容은 大略如左하다

滿洲國皇帝陛下及쏘비에트社會主義共和國聯邦中央執行委員會는 北滿鐵道에서 發生하는紛議의根源을除去함에依하야 兩國友好善隣의關係를增進하고 北滿鐵道의 쏘비에트社會主義共和國聯邦의權利를 滿洲國에 讓渡하는協定을締結하기로決定하고 右各各全權委員을任命하엿다

第一條 蘇聯政府는 北滿에서有한 一切의權利를 滿洲國政府에 讓渡할것을約함

第二條 北鐵과附帶財產、事業에關한 一切의權利를滿洲國側에移轉함

第三條 署名과同時에 蘇聯邦人高級職員은 一切의記錄文書及書類等을그後任者에게引渡하고 高級職員은協定實施와同時에職員을辭任함 그러나滿洲國에서는右職員을 一個月間勤務케할수잇다。高級職員이란北鐵理事、監事、理事會、管理局長、副局長、事務局長、處長、各部長及各局長、各副局長、各局課長等

第四條 滿洲國은北鐵의一切의 權利事業의管理及 附帶事業의財產管理를繼承하고 [illegible]

第五條 讓渡하고 代價으로서日本帝國紙幣一億四千萬圓을 蘇聯政府에게支拂할것을約함

第六條、北鐵의所有財產으로서蘇聯政府가 同政府의것이라고主張하는것 及蘇聯邦內에 잇는財產으로서 滿洲國側이 北鐵의財產으로看做하야 各各何等要求하지안홈

第七條 滿洲國은代價額一億四千萬圓中 四千六百七十萬圓은現金으로서하고 殘餘의九千三百三十萬圓은 商品으로서支拂하기로約함

第八條 現金으로서支拂할代價額의半額二千三百三十五萬圓은署名과同時에 支拂하고또殘餘의半額은 四等分하야、九個月을經過한때마다 五百八十三萬七千五百圓씩支拂함 滿洲國은그後의 現金支拂에際하야 支拂할金額에 年三分의 利子를 支拂함 支拂單位인 日本紙幣 圓에 對하야는 爲替市勢의 變動을考慮하야 金比價를決定함 即調印時의 金圓市勢에對하야『瑞西法貨』八以上의 高低가잇는境遇에는 滿洲國이此를負擔함 右金額은 所定日에 東京에서 滿洲國公使로부터 蘇聯大使에게交付함

第九條 第七條의商品으로서하는 代價額의 增減에는 左의方法에依하야行함

(가) 蘇聯政府는 滿洲國又는日本에잇는蘇聯通商代表部를通하야註文을發하고 三年內에滿洲國又는日本에서生產又는製造한商品을購入하야

(나) 商品은三年을六期에分하야一期內에千五百五十萬圓에相當한商品을購入함

(다) 購入契約成立의際에는駐日蘇聯大使는그時本을駐日滿洲國公使에送付함右契約에는契約當時職名、商品名、原產地、數量、代金、商人、代金의交付期日及場所를記載함

(라) 滿洲國公使는右時本의送付를受한時에는滿洲國의 在東京取引銀行을 支拂人으로하고 또商品賣渡人인滿洲國又는日本帝國臣民을受取人으로하야 商品代金을 額面으로하는記名式小切手를發行하야 蘇聯大使에 交付함

第十條 省略

第十一條

(가) 本協定實施後滿洲國이蘇聯人民인勞働者從業員을解雇하려고할時에는 滿洲國은三個月前에豫告함、解雇된者는 二個月間滿洲國에滯在할수잇음

(나) 蘇聯人民인 勞働者從業員은 動產不動產權利에對한滿洲國의法令에따라 權限完全히享有함

(다) 蘇聯人民인 勞働者從業員은 그財產을處分하고 又는現品그대로 或은金品에代하야 國外에搬出하는權利를 滿洲國의法令에따라 享有함

(라) 解雇又는退職한 蘇聯人民인 勞働者從業員으로서 二個月以內에 退去하는者는 滿洲里又는 綏芬河驛까지 家族荷物도 無賃으로輸送하는 特典을享有함

第十二條

(가) 解雇又는退職한蘇聯人民인勞働者從業員에對한 退職金

(나) 退職手當其他의鐵道勤務關係의支拂金及職務上의 傷害에依한 一時手當과預金그利子는本人의解雇又는 退職日로부터二週日內에支拂함 但解雇된者에게對하야 預金의半額은解雇告後一個月以內에 支拂함 一時手當은退職日로부터 一年以內에四期에均分하야 支拂함

(다) 退職金은署名當時存在한北鐵留貸와滿洲國紙幣의換算率에依해滿洲國紙幣로서支拂함

(라) 退職金은 本人에게 直接支拂하나 歸國者는 哈爾賓總領事館에受取를委任할수잇음

(마) 協定實施前退職하야 現在恩給을受하고잇는者는 實施後에도署名當日의 北鐵의規則에依하야恩給을支拂함

(바) 解雇又는退職한 勞働從業者는一個月以內에 鐵道宿舍를明渡하기로함

第十三條 兩條約國政府는 北鐵에關하야 一方中國政府又는 商東三省自治政府或은 他地方官憲과 他方蘇聯西亞政府或은 滿洲國又는蘇聯政府와의 사이에締結된 一切의諸協定 協約契約은一八九六年十二月四日當露西亞政府로부터 承認된東中鐵道條例와함께 모다無効함을 宣言함

第十四條 兩締約國政府는交通運輸量增進하고 또便利하게하기爲하야 早速히條約을締結함

第十五條 本協定에記載된北滿鐵道라는것은同一物이오또附屬事業과財產을包含함

第十六條 本協定은署名日로부터實施함

右證據로 英譯로서한 本協定二通에署名調印함

康德二年三月二日 一九三五年三月日 東京에서作成함

各全權署名

北鐵運賃改正

接收와同時에實施

【新京電話商通】北滿鐵道讓渡調印과 同時에引繼委任經營에當할 鐵路總局에서는 旅客運賃을一키로一等五錢三等三錢二等一錢으로 모두六等級制로簡易化하야 運賃은一키로에 綿布小口十三圓八十六錢、一車十一圓十五錢、鮮魚小口十一圓四十五錢、一車八圓七十四錢、和酒小口十二圓八十六錢、一車十一圓十五錢、穀物小口十一圓四十五錢、一車八圓七十四錢으로 改正하고 接收와同時에實施케될것이라고한다

運賃을改訂低減

【電通哈爾賓廿三日發】北鐵接收後의旅客、貨物의 運賃及取扱에 就하야從來의 國線同樣에改訂하기로하고 또非常의低減을圖하기로되엇는데 大體只今까지의運賃과比較하면 新京哈爾賓間一等五圓七十錢 二等一圓六十二錢三等에잇서一圓二十錢을 低下하기로되엿다

接收委員會組織內容

【哈爾賓二十一日發聯合】北鐵接收委員會는二十二日丁交部大臣의哈爾賓到着을기다려 組織될터이다 委員會의 組織內容은如左하다

接收特使兼委員長 丁鑑修
副委員長 宇佐美鐵路局長
委員 佐原慶二 平田聚一郎
其他鐵路局理事數名

今日夕刊八面

◇春日이遲遲하니 바레리가 繁殖할지로다。이따위物件들은往往十里로 보내라。

◇尿問題로 一時말성이만튼 京城府에서 이번에는 糞尿汲取手數料를받기로。

◇일해주고 품삭맛는 일이라면 別問題일지몰르나、稅金밧고 手數料받고 꿩먹고알먹는格이問題。

◇年三十萬圓을 徵收하야 衛生施設을한다하니、臨時費라할인가 經常費로할것인가。

◇府民一人이 每年一圓平均의汲取料를 負擔한다함은 天下에드문聚斂。

◇구린내나는問題를 議論하거에 府議員諸君、대가리가 모다석어서 便桶에 너흘지경인가。

人事·集會

▲安在鴻氏 二十一日龍城羅古德面社陵里自宅에서 齊伯氏喪

八面錄

巡查、看守(講義錄)
京城永樂町二ノ七 電本三〇三〇 朝鮮警務學會

仁丹石鹸
賣藥本舖森下
一個十錢

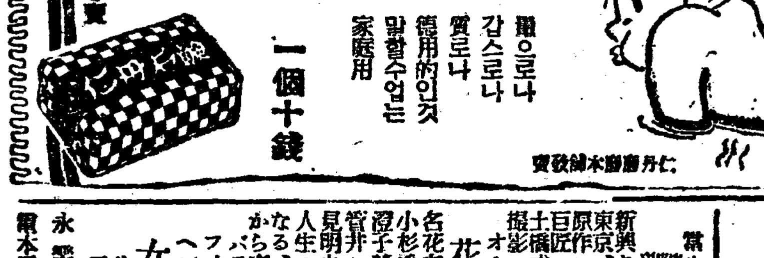

オーケー三月特別新譜
流行歌 (三月十五日發賣)
砂漠의恨
一幻影
獨唱 高福壽
(一七六二番)

朝鮮みやげ百貨
三階
高麗燒
ラテン細工
神仙爐
京城 本町 朝鮮館 電本一四〇八番

醫師準備書

好職業

聖經의眞理

금년 신발명된 선수제수 개운법

中央館
永樂町 電本三〇〇
女裝陸戰隊
花咲く樹

朝報案內
商工紹介
歐亞米商會機械部

一營業目錄一

東邊道一帶散在한 土兵團續續赤化

間島方面共産軍의猛烈한工作으로

國境接近關係로警戒에腐心

동변도(東邊道)일대의공산군의 세력확대와 조선내의 치안계획에 대하야는 경무국에서 항상그대책을강구하며 국경경비의 조직을개혁하고저 방금연구중이라는데 최근다시 모처로부터온정보에 의하면 동변도일대와 삼각지대(三角地帶)에산재한토병(土兵)과 반만군(反滿軍)은 급격히좌익화하고 잇다한다 동변도일대 이지방일대는 종전부터 토병단과무장단의 중요한근거지로 되야잇든바 작년말이래에 간도로부터 이동하여온공산군이주동이되야 농민의적화의 각종병단(兵團)의 적화를도모하고 잇는것인데 최근에는공산군 측에서 우수한지도자가토병과 반만군안에 잠입하야그 병단의적화를 도모한결과 그들병단은대개 병단적선집을 청산하고 공산주의적 정치행동을 맹렬히하고잇다한다 특히동변도일대는 작년에휴작과 수해등으로 춘궁기를당한농민의생활은 극도로 궁핍하여가는터임으로 그들은 이것을리용하야 교묘히 적화선전을 하고잇다는데 동변도일대특히 평북대안은 조선인이약삼십여만 재주하며 또 조선○○군의근거지가 되야잇는바 이지방에공산군자체의 세력이집단화(集團化)하며증대하는것이 주목되는터에 다시각종병단의 적화에따라 일반농민의 적화하여가는현상은 동변도일대의 치안공작에 미치는바큰것은 물론직접조선국경에큰영향을미칠것으로경무당국은 비상히경계를하고 잇다 한다

遊仙、羅津、滿浦로 初次輸送六百名

今月부터六日間三南地方으로부터

今年度勞働移民着手

총독부사회과에서 금년에도 계속하야실시하는 조선내의 로동이민수송계획은 일전 각도관계자를총독부에초치(招致)하야협의하야사월부터 륙월중순까지에 전부일천오백명을 수송하게되엿는데 우선삼월중에 수송할이민은 다음과갓다한다

月日	人員	出發地	輸送地
二三日	一〇〇名	松汀里	滿浦線
二六	一〇〇名	全南	同
二六	五〇名	慶北	遊仙炭鑛
二七	一〇〇名	同	羅津
二八	一〇〇名	同	同
二九	一〇〇名	同	同

전긔와가치 이십삼일부터 이십구일까지 칠회에나노여 만포선공사장、유선탄광、라진축항장의세곳에 합계 륙백명을 수송하게되엇다는데 이것은금년에드러 조선내이민의첫수송이라한다

一名即死二名危篤 水電工事慘事詳報

【長津】 긔보=지난이십일오후네시삼십분경 장진군신남면 하갈우리(長津郡新南面下碣隅里)장진강수전공사장수로제이수항(長津江水電工事導水路第二隧坑)에서 대참사가 잇섯음은 작일보도와갓거니와 이제그자세한것을 보도하면이날 항내남향변(坑內南向壁)남포구녕뚤르는일을맛튼 네사람의 인부가 일하고잇든중 절심(絶心)되엿든 다이나마이트가 폭발되여서본적충남부여군장안면지토리(忠南扶餘郡長安面池土里)에둔 조동옥(趙東玉)(二七)은현장에서즉사하고본적울산흥군원평면신성리(新興郡元坪面新成里)에둔황상복(黃相福)(二二)과 경성부 남대문통(京城府南大門通)에살던 박히룡(朴熙龍)(二四)은 중상을입고즉시하갈우원(下碣隅院)에 옮기여 응급치료를 바덧스나 전자황상복은 안면이 부상되엿는대 더욱이 두눈에서편이바혀 소경이되고 박히룡은후두골을 압석에마저 이두사람마저생명이 자못위독하다고한다

滿浦對岸에土兵 滿洲人六名拉去

【滿浦】 지난십칠일오전일곱시사십분경에 즙안현 제사구황백전자(輯安縣第四區黃栢甸子)에토병십오명이 출현하야 그중열명은뒷산에서망을보고 다섯명은 개성(開城)에드리와 만주인왕해봉(王海峰) 이하오명을 잡어가지고 채자구(寨子溝)방면으로도망하엿다는데 이급보를바든 옥동주재소(玉洞駐在所)에서는 산본경부보(山本警部補) 이하칠명과만주경찰대(新州警察隊)오명이협력하야추격중이라고한다

五十에첫서울구경와電車에落傷

생후오십년이넘도록 서울구경을 못한 누이동생을 서울로다려다가전차에떠러저서생명이위독하게된로인이잇다

시내서대문정(西大門町)이정목오십륙번지 신백룡(申白龍)(?)은 경기도가평군 남면호명리(加平郡南面虎鳴里)에출가한 누이동생신씨(申氏)의집에 갓다도라 오는길에그를다리고서울구경을식힐작정으로이십일오후다섯시경에청량리(淸凉里)역에 나리여곳 록신사호를 타다선노인 탄출알고전차에 올낫스나 누이는어릿어릿하고 아 헤섯다 달리는전차에 [illegible] 와가려다가 뛰여나리 [illegible] 수상태에 어르럿슴으 곳신노인을 시내의 [illegible]로 입원 식히엿스나 넘 원래뇌진탕을 이르키여 매우위독하게 되얏다

光星學校에悲運 借地料支拂안는다고 ◇地主가明渡申請

약십오년동안이나 가진고초를다 격그며 오로지배움길 [illegible] 헤매이는 무산아동을 [illegible] 준히 계속해온부내 [illegible] 학원 (崇仁洞光星學 [illegible]) 전부터 고학당(苦學 [illegible]) [illegible] 교수하여 오다가고 [illegible] 해산될봄맘아 그교실전 [illegible]하여 온동시대료 (地料)체납으로 작년 [illegible]에교사건 [illegible]가 경매를당하야 전소유자 문순식(文淳植) 씨로부터 현소유자최회(?)씨에게로 넘어갓다 그런데현소유자는 더시세를 올하야 이학교의운명은 풍전등화와가티 되엇슴으로 학교당국에서는 일방과지소유자와 타협하는동시에 서병민(徐丙民)강응주(姜應周)강락인(康洛仁)삼씨를 선정하야유지책을 강구키로 되엿다는데 학교당국자는 널리사회의 지지가 만키를 고대하고잇다 한다

京畿道內犯罪件數 昨年中二萬一千件

人口六十六名中에한명은犯罪者다

數字에나타난暗黑街斷面

조선의 범죄상의가장 첨예한남면을보여주는 경기도내의 소화구년도일년동안의 범죄상황을보면 형사범(刑事犯)이만이천건 특별법(特別法)관계의 범죄가 일만천건합계삼만삼천건이오죽결이일천삼백건이라고한다 이것을 인구의비례로보면 륙십륙명중한명은 범죄한세음이며 경관일명에대하야 범죄사건이 십팔건이생긴 비례가되는데 이에 대한 검거의률은 구할삼부내지 십일할이라한다 범죄의발생을 종별로보면지난 한해동안살인이 삼십오건 [illegible] 사백구십오매여고 그중에서 [illegible] 서작년중에 대조한것이 일만구천 [illegible] 가 삼십오만사천칠백사십륙 [illegible] 데현재비치되여잇는지문원지(指紋原紙) [illegible] 께 감옥시설을 더욱해가는 [illegible] 아 도형사과에서 범죄의검거와 [illegible] 는 경향이보인다고한다 이에대하 것이 차츰 지능화(智能化)하야가 죄의방법이 강해져 [illegible] 라한다

상해치사가 십구건 [illegible] 건 방화가오십오건 [illegible] 칠백팔십사건 사기가 [illegible] 횡령이 일천이백오 [illegible] 함)으로 례년에 비하 [illegible] 마가 [illegible] 하야 꼬바게 수배소표(手配小票) 칠백팔십구건 [illegible] 범죄범인의특징표 범인의 특징표 동일종조선내의 범죄검거의 총업 마가 거진이곳에 완비되엿세음이

賭博싸홈에失明

구십일번지 식목상(植木商)안인학(安仁學)(二七)외 두명은시내욱정(旭町)서인섭(徐仁燮)(?)과서 [illegible]

滿洲國道調査隊 三十名土兵에게全滅

自動車隊도被襲四名이負傷

【大連廿二日發聯合】 대련만철입전에의하면 만주국국도조사대(國道調査隊)삼십명은 십구일오후세시림밀(林密)리주진보근에서토병들에게 습격을바더 전멸을하엿다는데 이급보를 접한밀산(密山)수비대는급히 동원을하야 현장으로향하엿스나 아즉상세는 알수업다

【大連廿二日發聯合】 이십이일오전아홉시 밀산으로부터 발리(勃利)로향하야가든국도국(國道局)자동차세대는 토병삼백명에게 습격되어 동국원네명이 부상되엿는바 상세는불명하다

立正安國論가진 大同郡에怪人物

【平壤】 십팔일 오후일곱시경 대동군대보면 륙탄리(大同郡大寶面六灘里)평남도로를 평양쪽으로향하여 쇠살가티 거러오는거동수상한 행인을 대동서원이안치하여복장검사를 행한바 보통학교생도용학습장과 카ㅣ드에는『지세의고저(高低)를 측량하는법』이라고제목을붓친후 해석키에 곤난한론문(論文)식의 문구가 라렬되여잇섯는데 귀결점은 립정안국론(立正安國論) 이나타낫다 그런데 시절이 시절인만큼대동서에 류치하고취조한결과 이『우세우국지사』는 대보면팔청리(大寶面八淸里) 박정직(朴正直)이라는 정신병자로서 총독부에진정차로떠나간다고야단을치고잇다한다

電車에少年重傷 죽첨정에서

이십일 오전아홉시이십분에 시내 미근동(渼芹洞)륙번지사는 진봉현(陳鳳賢)(一五)이라는 소년은 자전거를타고 시내 죽첨정(竹添町)이정목일백칠번지압흘 지내가다 그때마츰 마포(麻浦)방면에서 서대문경찰서 압쪽으로 진행해오든 전차(일백륙호)에 바치어 전신에 약삼주일 치료를요할 상처를 입엇다 그는 바로전차가오는데서 궤도를가로건느려다가 전차가 급정거를하엿슴에도 불고하고 그만부다치게 된것이라한다

爆擊機墜落 四名이卽死

一名은瀕死의重傷

【電通新京二十二日發】 이십이일석각으로부터 길림상공에서 야간비행훈련중이던 관동군소속 비행대중 폭격기는 오후여덜시경에돌연추락하야 대폭음과함께 기체는분쇄되여 탑승자다섯명중에 네명은즉사하고 한명은 빈사의중상을입엇는바원인은방금취조중이다

◇幼兒轢死

십구일오후한시사십오분경에림시화물제이천이백삼호열차가경부선삼랑진밀양간(三浪津密陽間)부산긔점오십구「키로」부근에 돌녀는밀양남포리(南浦里)김목에다앗슬때세살가량의어린아이가선로안에뛰여돌어 치여죽엇는데 조사한결과동남포리림계(林桂)의아들 림긔가(林基價)(三)로판명되얏다

天氣豫報 曇小雨模樣

低氣壓은 天津의 北方에잇서 東進中이고 高氣壓은 日本中部에擴大되여잇다 全朝鮮一般으로 흐리고 氣溫은 釜山의 七度와 雄基의零下四度間에잇다 明日은 小雨模樣이다

昨日最高 九度一
最低 零下二度九
今朝最低 二度一
今日正午 一〇度六

一農場은五百名 一戶에二町步式

今年中實施할二千戶一萬名

大移民計畫의具體案

총독부에서 계획하고잇는 조선농민의 만주이민계획에대하야는 방금이민회사의 조직문제와 자금문제등에관하야 중앙당국과 절충을하고잇는데 이대이민계획을 착수하기전에잠정적선구(先驅)이민으로금년에 이천호일만명을 우선주식히게 되엿다함은 긔보한바와갓거니와 외사과에서 최근내정한 이민계획의 내용과 이민지의후보지로 가장유망한것은 다음과갓다한다

즉농장하나의 수용능력은 오백호평균으로 네곳에집단농장을 설치하고 한호에 이정보의면적의경지를 배정하야 한농장이약일천정보의 농경면적을갓게된다하며 또 후보지로 가장 유망한곳은 북만의 호란(呼蘭)오상(五常)강교(江橋)와 남만의신민둔(新民屯)의네곳으로 화전개간대로 재만기관통하야 만주국과 정식으로교섭을한후 토지의매수등에대한 알선을 만주국에부탁할터이라한다 그리고 이번이민은 동아권업공사(東亞勸業公司)를거치해가고관으로 정하고 방금 모든준비를 진행중인데 금년내에농장의 건설을마치고 또이주를전부식힌후에 명년부터농사를 시작하게하되 이민은대개남조선농민중에서선발할터이라한다

驚異的記錄짓기까지

距離測定에疑訝는不無

△△△…… 養正마라손王孫君 ……▽▽▽

躍進마라손의闘將 孫基禎君(養正高普)이 지난二十一日에 東京서열린 全日本마라손競技에잇서서 世界最高記錄을 實로五分二十二秒를短縮한 超人的世界參考新記錄을作成하엿다함은 이미報道하엿거니와 이제當日의經過를紹介하면 다음과갓다

全日本마라손聯盟主催의新코ㅣ스(神宮競技場…四谷見附…河田町…目白…上井草…裏參道…神宮競技場)에서 열린 마라손競走는 二十一日 正午에 눈석긴비雨를무릅쓰고 參加한 二十六名選手가 一齊히 스타ㅣ트하엿다 劈頭부터 孫基禎君은 猛烈한 빗치로 先頭에 나아가 士官學校前까지에는 二位의 鈴木、池中兩君과百五十米差를 내이고 直線路에드리가 孫君好調로快走하야 十哩를五十五分四十四秒란好記錄으로달리니 十二、三哩쯤에서는 벌서第二位의 鈴木과는三分餘의差로 斷然先頭를달리며後半에는 孫君多少지처서 速力이주른듯한데反하야 鈴木은점점주리기시작하얏스나 밋지못하고孫君이二時二十六分十四秒란 驚異的大記錄으로테ㅣ프를끈엇다 二着의鈴木은前半에池中君과孫君의 後를 追하야 力走하야 池中을제치고先頭의孫君을追하야好走하니 一分以上을挽回하엿슬뿐으로 二着되엿다 孫君의 記錄二時間二十六分十四秒와 二着한鈴木君의 二時二十七分四十九秒는 世界의大記錄이다 그러나 走路가新코ㅣ스이며 아직正式으로計測되지못하엿슴으로 果然二十六哩四分之一의實距離가잇든가에큰疑問이잇다 距離의多少不足이잇다고하여도 이날孫君의堂堂한走法은 驚異的이엿스다 貴富한스피ㅣ드、身長五尺五寸 十五貫餘의마라손에는 稀有한體格을가진二十二歲의 若武者로서 將來를크게期待한다는實評을바덧다

◇入着順位

▲1孫基禎(養正)二時間二六分一四秒
▲2鈴 木(日大)二時間二七分四九秒
【以上參考新記錄】
▲3池中(東洋大)二時間三〇分三三秒
▲4松 永(日大)二時間四〇分三二秒
▲5北 本(殖賀)二時間四三分五〇秒
▲6金相玉(日大工)二時間四五分五六秒【中學部에서一着】
▲7鯉淵(專大)、▲8豊崎(京橋青年)、▲9小島(千葉青年)、▲10小池(京橋青年)

米國西部各大學 選拔籠球팀

五月에日本遠征

明年伯林에서열리는第十一回世界올림픽大會에 正式選手團으로編入된籠球競技에對하야 日本籠球協會에서는 實力强化의意味로米國選拔選手十名을招聘하기로되여南加大學助監督『헌터ㅣ손』氏以下米國西部各大學卒業生中의名選手九名으로 組織된籠球팀이日本에遠征케되엿다 一行은來四月十六日로스안젤스出帆의大洋丸으로 出征하야 五月六日에 橫濱着五月十一日頃부터東京帝大、全日本學生軍、全日本軍等과對戰하고 地方을巡回한다음 또다시東京에서 二、三게임을行할터이라는데 이번이米國으로서는籠球外國遠征이 最初이요日本으로도最初의 招聘이라 籠球界에 相當한反響을 줄것으로 豫想되다

◇陣容=탄가심(F·C羅加大出)、스와손(F·C와싱톤大出)、포어간스(G·C오레곤大出)、피아스(F南加大出)、파이버ㅣ(F羅加大生)、뿌라운(G와싱톤大出)、매슈(G南加大出)、위트리스키ㅣ(F羅加大出)、굿트(C南加大出)

野球王의『따님』

世界女子卓球戰에出場

【倫敦發聯合】 野球王베브·루ㅣ스氏를 父親으로둔『유리아』孃은 父親이 野球에잇서서 勇名을떨치고잇는것과가티 孃은米國卓球界의 名女流選手로서 有名하다 이번倫敦에서 열리는世界女子卓球選手權大會에 米國卓球의『헤런·오벤트』孃과함께出場케되엿는데『本壘打王의따님』이라하야 非常한 人氣를이끌고잇다 (寫眞左는베브·루ㅣ스의따님유리아양、右는 오벤트孃)

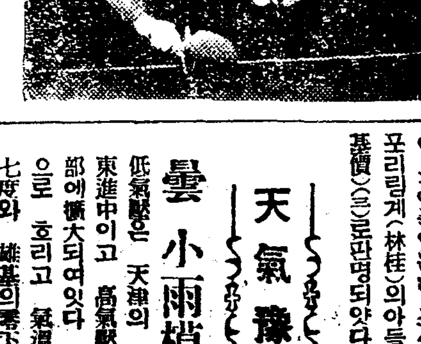

市內十八普校 入學考査施行

시내에잇는 열여덜 공립보통학교의신학긔입학생고사는이십삼일오전열시부터 각학교에서 일제히개시되엿다 아직도봄바람은 부러오나 아침아침추운 일은아침부터시내에잇는 남녀학령아동은 잠도채다못자고 어린가슴을조리면서 가슴에는번호표를붓치고 각긔보호자를따라 자긔의지원한학교로 몰려들어무서운선생님이 무어을무를가하야 귀여운얼굴에 근심을띄고섯다 과연그중의 몃사람이우스며 몃사람이울것인가!

校門을나서는일꾼들

齒專에十五名

경성치과의학전문학교(齒專)에서는 이십삼일오전열시부터 그학교강당에서 제륙회졸업식을 거행하엿는데 졸업생은 모다일흔일곱명이고 그중조선인졸업생은 다음열다섯명이라한다

尹章浩 尹斗亨 李良淑 劉基亨
李洪銑 洪鍾祖 高豪龍 李超東
曺永珠 安松石 崔寅雲 崔根相
金昌鎬 金正和 朱道均

全州道立醫院 院長집에强盜

【全州支局特電】 이십삼일오전세시경에 전주 화원정(全州花園町)도립의원원장암야(岩野)씨의집에 강도가 침입하야 현금칠원을빼아서간사건이발생되엿슴으로전주경찰서에서는 방금 그범인을검거코저맹렬히활동중이다

木浦、濟州島間 貨客連帶取扱

오는사월일일부터 조선기선회사(朝鮮汽船會社)목포제주도간(木浦、濟州島間)항로와철도국선의호남선(湖南線)과광주선(光州線)의각역과 京城、龍山、永登浦、水原、天安、鳥致院、大田、全州의각역사이에 려객과수소하물(手小荷物)의련대취급을 하기로하얏는데 경성、제주간의임금은삼등십사원구십오전일등(배만)이십오원십사전이라하며 목포、제주간의거선발착시간은다음과가튼바 이로써 종래의불편은일소하리라한다

汽船發着時刻
濟州行 每奇數日 木浦發午後七時 濟州着午前三時卅分
木浦行 每偶數日 濟州發午前九時 木浦着午後五時

財團法人 延禧專門學校生徒募集
一、文科、商科 第一學年生 各五十名 但無試驗檢定 第二學年生 約三十名
二、出願期限 三月二十七日 出願期限三月二十日
三、試驗日字 三月二十九日、三十日
四、其他詳細來問于京城府外本校(電話光化門一〇九九·三二九九番)

協成實業學校 商工科生徒募集
▲商一年六十名、工一年二十五名 ▲出願三月二十八日迄 ▲試驗三月二十九、三十兩日間

雜誌界의王者
朝鮮初有의新記錄●四萬部突破!
農民生活
新判百餘頁●一年先金壹圓●一部拾錢
農界의唯一한雜誌로써爾來八年이란긴歲月을우리와갓치하여왓습니다『尹山溫』『李勳求』兩博士의論說을先頭로우리農界에適切한智識과小說、詩、漫文、漫筆等滋味잇는記事를滿載하얏습니다 더욱히『壹百圓學術大懸賞』을걸엇습니다 이『金壹百圓』을 손에넣을수가잇습니다 機會를일치마시고 한번그內容을 보아주심을바람니다 이것은우리『朝鮮의것』입니다『農民의雜誌』인때문에 누구나보아야할것입니다
(支社大募集、規則書無料配付)
平壤府新陽里三九番地 農民生活社 電話一三一六番·振替京城四八五二一番

●印章紛失廣告●三月六日途中買印紛失三月十七日以後使用無効
忠南唐津郡合德面城東里 朴成來白

普通學校指定服
東鄕印 學生服
朝鮮特約販賣店 坂野合名會社
京城觀水洞 電光五〇八番

金銀特別高價買入
釜山富平町二丁目
吉武金銀店
電話一六四六番
振替釜山五三二〇番

內務省御採用
專賣特許
얌마ㅣ디ㅣ젤機關의驚異!
그費用은不過…石油發動機의五分之一 電氣모터의三分之一

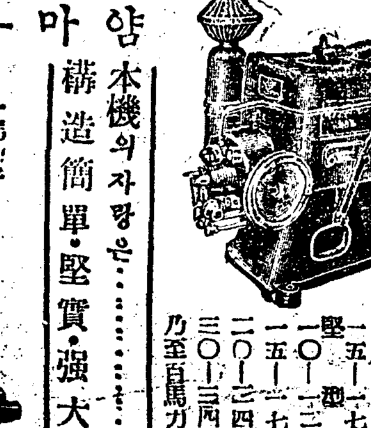

橫型 三 四馬力 五 六馬力 七 八馬力 一〇 一二馬力 一五 一七馬力
竪型 一〇 一二馬力 一五 一七馬力 二〇 二四馬力 三〇 三五馬力 乃至百馬力外차

農林省御推薦機
얌마ㅣ一石油輕油發動機
本機의자랑은…構造簡單·堅實·强大!
一馬力半 二馬力半 三馬力半 四馬力半 五馬力半 六馬力半 八馬力 十馬力 十五馬力

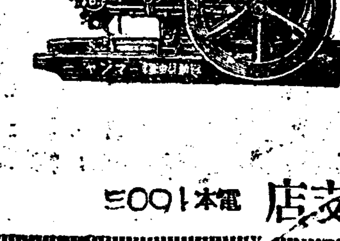

(型錄進呈)
製造發賣元
京城驛前 株式會社山岡發動機京城支店 電話本局一〇〇三

어찌하리까

딸과 련애한다고 주인이 이사햇소

문 사랑에도 부귀빈천이 잇습니까? 그러타면 엇지해서 사랑을 신성하다고 말한것습니까? 저는 가세가 빈한하야 남의집에가서 고용살이를하고 잇섯습니다. 먹고살기에 바뿐까닭으로 근 이십이되도록 장가도 들지를 못햇습니다. 「런데 그 주인의집에는 금년에 열일곱살된 딸이 잇지안햇습니까? 어려서부터 서로 조하하고 친하게 굴든중 차차 나이가 차감에따라 고만 서로 사랑하는 사이가 되고 말지안햇습니까? 주인은 그것을 눈치채자 잔득상을 찡그리고 불쾌한 표정을 짓고 엄마뜽 지내더니 가옥과 전답을 방매해가지고 슬며시 서울로 올라가버리엇습니다. 지금 저는 그들이 사는 동리도 모르고 번지도 모르고 또 그딸이 그동안 어떠케되얏는지도 모릅니다. 엇지하면 맷사랑을 찻겟습니까? 무슨 조흔 방법이 업겟습니까? (水原 李〇欣)

깨끗이 단념하고 다른데 결혼하오

답 이세상 모든일에잇서 부귀빈천의 지위가 갈리거니 련애라고하록 그지위를 무시할수 잇습니까? 련애를 신성하다고도 이세상을 잘알지 못하는 사람들의 헷소리랍니다. 련애인들 그무엇이 신성하다 하리가? 남의집에 고용살이를 하는 당신으로서 주인의 따님과 련애를 한것부터가 당신의 잘못입니다. 그것도 해서되얏다면 모르지만 이미 서울까지 이사해 몸을 피하는터이니 안그세시는 벌서 시집을가서 잘사는지 누가압니까? 애초부터 깨끗이 단념하시요. 그래서 당신의 신분과 맛고 당신의 마음에도 과히 부족치안한 상대자를 골라서 결혼하도록 하시요。(記者)

家庭

무심한 양복쟁이 남편에게 무시당한『눈』의 항의

옷마칠때 내 의견도 드러주엇스면 / 당연한 안해의 주장

길거리에는 벌서 외투를 벗고 다니는 량반들이 만습니다. 이제 몃칠만 더지나게되면 겨울옷도 하직을 옛슬모양입니다. 그러지 안하여도 양복점의 외교원들은 옷감의 견본책을 끼고다니면서 춘추복 주문을 바드러다니기에 한참 분망하지안습니까? 한벌양복을 가지고 칠팔년을 지내고도 또입으려고 며든분도 업는것은 아니지만

돈푼이나 넉넉하거나

호사를 조와하는분은 작년가을에 새로지어입은 양복을 두고 또한벌을 마추시는분도 잇지안습니까? 그런대 조선옷이라면 감을 고르는것이며 제도를 작정하는것이며 모도다 부인네의 권리지오만은 양복에 이르러서는 아모런 간섭도 못하도록 아모권리가 업습니다。 그권리란것이 그리대단한 권리라야 되겟습니까만은 그래도 부인네로보아서는 조금 섭섭치안할수업는 노릇입니다。 물론 양복을 조선옷처럼 지을수는 업더라도 그감을 고르는데나 또그제도를 작정하는데는

좀의견을 제출하게

되여야합니다。 그저 부인네도 모르는사이에 자긔혼자 맨들어입고 들어온다는것은 부인네에대한 예의업는일이오 다름이업는것으로 허락할수 업는넘입니다。

×

그뿐이아니라 사내들은 아모래도 옷가튼데잇서 부인네보담 퍽 등한한것이 사실입니다。 그저 외교원이 짓거리는데 슬며시 넘어가서 자긔의 성미나 취미에 맛지도안코 또보기 조커나 질기지도 안한옷을 해입고나서는분도 아조 만타고할수업습니다。

부인과 의논해서

그중 고를들어가지고 마추시는것이 조치안습니까? 그러면 부인도 퍽 정당하다고 감하시려니와 옷도 잘될것 아닙니까? 웃사람의신사보증하야、내외분이 양복점으로 나가더라도 무방하겟지만은 외교원더러 견본책을 가지고 댁으로오라고 일르시더라고 해롭울것은 업습니다. 양복까지 부인께 칙쭉한다고 판단사령의 조소를 바들까버 겁내실분도 잇슬지 모르지만은 그런것은 결코 문제도 되지안는일입니다. 조선옷은 왜 부인께 맛기어노흐십니까? 양복은

지체가 노파서

의논도 못하십니까? 금년봄에는 춘추복을 새로 마추시는분이 잇거든 꼭 부인과 가치보셔서 마추도록 해보십시요。 요다음부터 그러케 마시라고 반대의권고를 하더라도 자진해서 그러케하려고 드시오리다。

×

『우리안해는 구식녀성이 되야서 양복가튼것을 어대알아야지』 하고 핀계하실분도 계실찌모르지오만은 그것은 옷으로 운수작을 씨다。 만일 그분들도 양복에대한 상식을 가지시게만 한다면 그쫌의것을 아시기는

그다지 어렵지

안한 념입니다。 안해하고 의논이고 무어고할것이시 헤인는대로 그저 헤입고 말진』 하고 반대하실분도 계실찌 모르오나 그어시 찬성치못할 의견입니다。 이왕 새로이 마추어입으실때에는 옷도 되게해입는것이 조흔것이니 그긔회를 빌어서 부인께 대한 경의도 표시하시는것이 조흔일입니다。 그것은 그러커니와 부인네에게도 책임이 업지안습니다。 지금가치 양복을 만히입는 세상에 잇서 그저나는 모르겟다 하고

애초부터 그런것을

눈너겨 보지도안코 압어도 보려고 안하다시니 스스로 자긔를 멀지하는데 지나지안습니다。 이제부터는 양복에대한것을 종합어두도록 하십시요。 그래서 사랑방반이 양복을 마추실때 이것은 이러코 저것은 저러라고 훌륭한 의견을 제출하셔서 그랑반을 한번 깜짝 놀래도록 해보십시요

백만원의 작난감집

『헐리욷』에서 큰이야기꺼리가될 작난감집은 일즉이 은막의녀왕으로 일홈잇든 『코-린무어양』이 『로-키-』바람이 영화계를 몰려나온뒤 가진정성을 다드려 지은 작난감집입니다。 총공비가 사십삼만오천『딸라』 조선돈으로치면 백만원이나 됩니다。 각처로부터 연인수(延人數)가칠백명 백만원돈을 드린만큼 각종설비와 가구가 정밀것과 조곰도 다름이업고 모든것은 전기로 자동적으로 움지기게되여잇다 합니다。 사진은 그작난감집의 내부이니 천정에달린 전등장식은 『다야몬드』、은으로맨든가구、상아로맨든피아노、벽화는 『신데렐라』의 옛날이야기를 그리고 이루말할수업는 호사를 다부렷습니다

家庭 메모

딸국질이 날때는 이러케해봅시다

딸국질을 오래하면 지치는것이지만 어른수도잇습니다 그럼으로 빨리 도리를차려야합니다 흔히 숨을 갓득드려마시고 약일분동안 내여쉬지안코 잇서도 떠러지지만 소곰이나 설탕을 한숫가락입에너코 미지근한물로 그대로 생켜넘기면 기묘하게 끗칩니다 또는 조히노끈을 코구녕에찔러 재채기를 두세번게속해도 끗칩니다

少年小說 집세기 (一)

丁友海

해빗치 들창에 비치는것을보고 동구는 이러섯습니다. 오늘은 어머님이 건너마실 일신가다고 아줌밥을 전보다 한시간이나 빨으게 먹엇는데 그대로 학교에 가기는 일르고해서 동구는 책을읽고 잇섯든것입니다.

『동순이는 혼자 갓나?』

누이가 잇지아니한것을 책을덥고서야 깨닷은 동구는 방안을 둘러보앗습니다. 책보가 업는것이 동순이는 그냥 학교로간 모양입니다.

(말도 업시 혼자 가지는 안햇슬터인데——어찌된 일일가?)

동구는 문을잠그고 마루에서 나러섯습니다. 그리고 집세기신발을 집어들엇슬제、『동순이는 무얼신고 갓슬가?』 하는 어제 고무신 안사와다고 집세기는 신지안켓다고、짜증을 내든일이 생각낫습니다.

동구는 밤으로 집세기를 삼어 딸어가지고 잔돈푼을 만드러 어려운 가용에 보태서와습니다. 그래 저 지난장에도 동순이의 고무신을 사주려고 집세기 한죽(열커레)을 내갓스나 한커레도 못팔고 왓섯습니다. 어제도 동순이의 고무신입이 급하고 딱해서、학교 축구선수인 동구는 내일 축구대회에 나가게되서 동무들과 연습을 하다말고、그냥 빠저나와서 장에를 갓섯스나 역시 헛거름만 하엿든것입니다.

그런데 동순이 신으라고 삼어논 집세기는 벽말코지에 그대로 매달여잇고 고무신은 업섯습니다.

『어제 보니까 동순이 고무신은 아조 밥에 못대게 째젓든데 어떠케 신고 갓슬가?』

동구는 궁금한 가운데 의심이 낫습니다. 그래 동순이가 항상 잘가서 노는 집모퉁이로 돌라가 보앗습니다. 짐작에 틀림업시 동순이는 학교에 간것이 안이고 거기서 고무신을 꾸매고 잇섯습니다. 두가닥 무명실로 얼거매고 잇다가 옵바가 오는것을 보고 막술러는것 머―나 하면서 동순이는 울것을듯 합니다. 이것을 보는 동구는 안타가운 마음에 목이메여 무어라고 위로의 말도 나오지 안햇습니다. 사처에 들뜨고 남잘잡고 숭보기 조아하는 철업는 소녀(少女)들틈에 항상 부대끼는 어린 누이! 가엽서라는 말도 나지 안햇습니다.

신학문배우고십흔분은오십시요

京城女子基督靑年會 夜學院學生募集

학령이지나 학교에입학할기회를 노친처녀로서 오세이상된이와 신학문모르는 가정부인들을 위하야 경성녀자기독청년회에서 야학원(夜學院)을 설시하고 신학기부터 학생을 모집하기로되엿는데 잇는분은 만히 응모하기를 바란다 합니다. 정원은 오십명이고、가르키는정도는 보통학교와가튼데 입학신청함은 시월삼십일까지 서대문정일정목삼십번지(西大門町一丁目三〇) 경성녀자기독청년회관으로와서 수속을 치르시라합니다

우리차지

『어머니 내주머니는 비단 주머니지만 돈을 안너어주어서 밤낫 비어잇수』

『돈은 벙어리에다 너어야지 주머니에 너으면 업서진다』

『그럼 이주머니는 뭘하는거유』

『그건 복넛는 주머니 복주머니다』

글진사람 (왕 방 울)

어려서도 다릅니다

누가 가르켜주엇는것도업시 무슨창가든지 들어가든지 한번만 드르면 외여가지고 피아노로 동동동동치는 음악의소질을 타고난 어린이가 잇습니다 안국동 근화유치원(槿花幼稚園)에 다니는 정민영(鄭玫英)양인데 금년겨우 여덟살이애요 하도 신동이라 잘한다기에 긔자가 한번 유치원의로 차저가서보니까 오른쪽손은 노래、왼손은 『키-』를서서 개눌러 화음을 내면서 따는곳 잘하는데요 양은 편호동팔오번지의 정우근(鄭偏根)씨의 장녀입니다

交換台

느리고 느린 마포행전차 / 급한볼일잇슬때는 봉변

전차를 타는것은 걷지만안키를 위함이 아니라 빨리왕래하기를 위한것이라고봅니다。 만일 전차를 타나 거르나 마찬가지라고한다면 전차를노하둘것은 조금도업는일입니다 그런데 마포행전차는 어떠케나 느린지 걸어가는 그시간보담 엄마더 빠르지못합니다 가는차는 오히려 낫지만 들어오는차는 참말로 말이 안입니다 그래도 몃주고라는 사람들이 잇스니까 맘요한지는 모르되 시간을 다토는일에는 낭패가 적지안습니다 경성전차과에서는 마포가튼데를 대단히 보지안는모양이나 우리도 버젓한 경성부민입니다 가튼경성시내로 시외선의 편갈을 무는것도 분하거든 거긔다가 또더 되고지리하게까지 해얍니까? 그뿐이아니라 청량리는 쌍선을 노호면서 마포에는 쌍선을 못치안습니까? (麻浦憤慨生)

길을고치기전에는 어찌할도리가업소

우리전차과당국으로서도 늘 생각하는문제입니다 그러나 이곳 마포선은 선로의배선(配線)관계로 전차가 다섯대 박게는 아니들어가는관계상 부득이 그박게는 차를더 채우지못하는까닭에 자연 기다리시는시간이 만케됩니다 아마 이옥업시 죽첨정입구(竹添町入口)의길을 고치기전에는 조흔도리가 업슬가합니다 그러므로 장래 도로가 개수되고보면 개선될것입니다 (小松電車課長談)

投書歡迎

이란을 만히 리용하셔서 억울한일 눈꼴틀리는일、괴이적은일 기타 무어이든지 직접으로 보고 당한일을 서보내십시요 그러나 자긔의 직접관계업는일 사회에 별반영향을 끼치지안는 개인의 사생활을 들추어내는것은 업습니다. 신문지상에 발표는 안할찌라도 보사까지는 주소씨명을 적어보내서야합니다 그래도 글씨는 순조선문으로 써보내시지안으면 안내는수도 잇습니다

家庭醫學 돌된아이의음식

문 지금 일개년을 곳지난 어떤 유아를 모유를때고 양유하랴면 어떤음식을 주는것이 조켓습니까! 유우는 먹지안습니다그려고 성하(盛夏)에는 감금설사를하오니 이런때에는 어떠한 약이 조흡니까

답 소화되기쉬운 연한음식물이래야됩니다 죽 죽 연한야채 고기국물 반숙계란등 그외에 사과 과자(너머단것은조치못합니다)들입니다 새로운 음식을 줄때는 소량으로 점점 증량하시요 설사할때는 다음약을 써보시요

一、디아쓰타제	〇、三
에비오즈	〇、五
유가루	〇、五
아루시린	〇、五

右一日量分三回

(城大小兒科 李聖鳳)

曆

三月廿四日(日) 舊二月(小)二十日 己亥·木·昴·成

●祭祀·移徙·裁衣·動土·上樑·午時·開市·納財에吉함

▲驚蟄六日(舊二月初二日) ▲春分二十一日(舊二月十七日)

라디오

三月廿三日(土曜)

◇午後六時 兒童劇 (밥 全二景) 配役 乙順……金福南 乙順父……白樂榮 乙順母……成俊德 敬淑……金貞順 敬淑父(三文)……鄭英凡 敬淑母(金氏)……鄭貞熙 指揮 成俊德

◇同六時二〇分 兒童週間新聞

◇同六時三〇分 라듸오學校 봄과少年(三) 李亨雨

◇同七時三〇分 講話 靈絲榮斷想 鄭鎭忠

◇同八時 西道歌謠 一、京西巨里 二、난봉가 三、방아타령 四、梁山道 白牧丹 柳開東

◇同八時二〇分 連續라듸오·드라마 (一) 바다의夫人 全四景 헨리·입센原作 (配役) 왕겔(村醫師)……薛貞植 에리다(왕겔의後妻)……裵恩愛 보렛데(왕겔의前妻의딸)……金烱斗 힐데(同둘째딸)……趙碧衍 아른호름(家庭敎師)……韓相稷 립스트란드(彫刻家)……朴東根 바레스테드(畵家)……裵堯燮 外國人(에리다의옛愛人)……張保羅 其他避暑客多數 延專文友會硏劇部

◇同九時五分 歌曲

三月廿四日(日曜)

◇午後〇時五〇分 京城歌謠 一、平時調 二、小春香歌 三、달거리 四、靑春歌 五、朴淵瀑布 崔蘭坡

◇同六時 童謠獨唱 一、꽃밧 二、파랑새 三、물방아 四、장군석 五、즐거운나라 六、달님의생일 七、봄노래 八、메밀꽃 崔壽成

吉貴童 伴奏 尹鍾植

◇同六時二五分 修養講話 靈魂不滅에對하야 金顯大

◇同七時三〇分 (東)歌劇―九段軍人會館으로부터中繼―칼멘 第二幕……바제―作曲 難波三十三譯詞 리리야스파스자의술집 칼멘……佐藤美子 에스카밀리오……德山璉 돈·호세……藤原義江 外 日本放送交響樂團 指揮 山田耕作 合唱指揮山本直忠

◇同八時一〇分 連續라듸오·드라마(一) 바다의夫人 全四景 헨리·입센原作 [配役] 왕겔(村醫師)……薛貞植 에리다(왕겔의後妻)……裵恩愛 보렛데(왕겔前妻의딸)……金烱斗 힐데(同둘째딸)……趙碧衍 아른호름(家庭敎師)……韓相稷 립스트란드(彫刻家)……朴東根 바레스테드(畵家)……裵堯燮 外國人(에리다의옛愛人)……張保羅 延專文友會硏劇部

◇同九時 合唱과獨唱 一、合唱 거룩하신救世主……멘델스존作曲 二、獨唱 저녁노래……떼들리作曲 三、合唱 그는아신다……로―드히―버作曲 四、獨唱 꾹오날……애봇트作曲 五、合唱 主는나의牧者……애슈포―드作曲 六、獨唱 가아름다운山上……하―거作曲 七、나、예수내靈魂의愛者……맥도―걸作曲 監理敎神學校合唱團 피아노伴奏 高鳳京 獨唱 HD아펜설라 指揮 FE、부―쓰

三月廿五日(月曜)

◇午〇時五分 하와이안기타―音樂 一、(가) 카와나나코아公主 (나) 와일라나 二、나의사랑 三、하와이의꿈 四、(가)하노하노 (나) 알래고이 五、이미·아우·라오에 六、알로하오에 第一기타― 張明浩 第二기타― 宋敬煥 벤 조 金恩鍚 우쿠레레 張錫波

◇同二時 衛生講座 流行하는小兒病에對하야(一) 李先鎬

◇同三時 入學試驗合格者發表 (法學專門 醫學專門 高等工業 高等農林 高等商業)

◇同六時 童話 말하는거북이 元裕珏

◇同七時三〇分 講話 經濟解說 李健赫 鑛山經營에對한常識 (二) 金聖浩

◇同八時 唱劇調 一、短歌 天下泰平 二、唱劇調 沈淸歌 朴綠珠 鼓手 韓成俊

◇同八時三〇分 西道歌謠 一、역금月下步 二、黃海山念佛 三、十生念佛 四、朴淵瀑布 五、醬鼓經 金周鎬 細笛 高載德

◇同九時 回心曲 明學

春風 (36)

影 作、畵

태식은 그뒤로 이틀에한번 사흘에한번식은 영옥이를 차젓다 영옥의집에 갈때마다 영옥은 그를 퍽 사나 대접하드시하엿다 이것이 태식의 맘을 괴롭게하엿다 어떠케해서 생긴돈이든지 사람이 먹고산다는데에야 분간할것도 업겟지만 영옥이의 떳떳하지안은 생활방법에서 생긴 돈으로 사는 그의게 때를끼친다는것은 랑심에 거리끼엿고 또 자긔의 자존심을 이즈러지게하는뜻하여서 그의 대접이 반갑지가 안햇다

영옥은 태식의게 전화를하여서 불러가는때도 잇섯다 이런때의 은인이요 고독한요 또는 영옥의매력이 그를사로잡어가는것이다

어느때는 영옥이가 태식에게 술도권하야 취하게하고는 보내지안코햇는때도 잇섯다

『느젓서요 그리고 혼자쓸쓸하지 안으서요 여긔서 줌으시고 가서요 저는 건넌방에서 자겟서요』

『천만에요 가서 자야지요 남이알드래도 영옥씨게 불경예니까요』

경솔할때 그는 몸을 떨지안을수 업섯다 그러나 그것이 자긔의 본능이면서도 그를 놀르고 이러서는것이 잇섯다 그것은 과거의 그 순진하는때 그때의일이 그의 정욕의 눈을 감게하는것이다―나는 영옥이의 어머니를 생각하드래도 옛날의 영옥이를 생각하드래도 지금의 영옥이를 그러케 취급할수가 업다―하엿다

그러나 영옥의 이런행동은 점점더 농후하게 드러낫다

어느때는 태식의 목을 얼싸안고 매여달리기도하엿다 그때의 그의 눈、입술은 태식의게서 그무엇인가를 요구하는것가탯다 그것이 어느때는 비참하다고할만치 애소하는뜻하는것이다 이런때 태식의 낫빗이 엄숙해지면 그는 태식의게 매달린채로 태식의 가슴에 머리를 드려박고 흑흑이며 우는것이다

이런것이 태식이로서는 큰번민이되다 번민이되면서도 그의 뇌뒤에서 ―아모래도 조치안은가?― 하는듯한 자긔의 령혼의 소리가 들리는것가탯다

주인이 안방을 내노서야 되나요』

『그럼 거는방에서 줌으실까요 거는방에 자리를 피지요』

『아니올시다 가야지요』

하고 태식이가 이러스면 그는 태식이의 손을 끄러서 주저안치고 안지고하엿다

그러나 태식은 영옥이에게서 옛날 영옥이를 차질수업슴에 그는 영옥이의 이런행동이 도리혀 마음을 서늘하게하는것이다 그러면서도 한편으로 그의 고혹적(蠱惑的)인 표정과 행동 또는 그의 몸의 롱동가튼것이 태식의 마음을 어지럽게하는것이다

어느날、태식이가 일터에서 곳나아와 영옥이의집을 드러서서 마루로 올라 방으로 드러갓슬때 영옥은 잠이 드러잇섯다 칠의만을 이벗는지 이리저리 칠의가 흐트러진사이로 그의 살결이 태식의 가슴을 두방이질을 하게하엿다 태식이가 기침을 크게하고 영옥이를 부르면 영옥이는 태식이가 온줄을 아는지 모르는지 잠고대 비슷하게 몸을 뒤치면서 칠의자락을 헤트리여 그의 분향에 저진 유체를 로 꿈적으로 드러낸다 이리다가도 깜작 놀라서 어려안지면 칠의입흉념이고 얼굴이 발개서 웃고하는것이다 태식이로서 이러한 황홀한 광경이다

一너도 인간이면은― 이것은 영옥이가 할소리지만 태식의 령혼도 이소리를 하는것이다

정엽에라는 영옥은 한때를 생각하엿다

『선생님 집에와 계시지요 지금 계신데는 너무 멀고 또 불편하신것이 만흐실것가튼데 저의집 거는방에와 계서요 그러면 저도 마음에 든든하고 외롭지안코요 오서요』

『글세요 늘―와서 이러케 폐를 끼처드리는것도 미안한데 한술 더뜨는셈이게요 밥갑슬 제대로 바드신다면 모르지요』

『네― 그것조흔요 그럼 밥갑슬 내서도 조하요 흑 순사가 알면 여관간판 안붓치고 여관노릇한다고 야단치게요 조하요 오서요』

하고 우스며 조하대엿다 그래서 태식은 그저 고개만 끄덕이여서 영옥이는 그 끄덕이는 고개가 『노―』인지 『에쓰』인지 어리벙벙하야

『그럼 언제부터와 계시겟서요』

하고 또 안타가움게 굴면는

『저집이 너무 구차한집이니 한달은 채워주고 나와야지요』

하고 태식이가 웃자

『그럼 그러케하서요』

이래서 몃칠뒤에 태식이가 오게되는것이다

世界의家庭藥

メンソレータム

멘 소 레 담

萬花方暢한 陽春을目前에 두고거칠어진살은 멘소레담으로 손질하여주십시요

特効 살거칠데 살터진데 동상 外傷 火傷 鼻感氣 頭痛 齒痛 神經痛 痔疾 化粧下 面刀後

價 二十錢 四十五錢 九十錢 一圓八十錢

本舖 近江兄弟社 近江セールズ株式會社

史上에나타난 藝術家의群像 (四)

湖岩

名妓黃眞과 그 時調

黃 眞은 才色이 雙絶한 名妓이다. 그는 美貌로도 藝術로도 第一人이잇지만 藝業과 詩와 멋作歌로도 當時藝苑을 크게울렷다。만일 그로써 路柳牆花라하야 藝術史에서 빼어버린다면 蓮꼿이 깨흙에서 생겨낫다하야 花卉集에서 빼어버림과 마찬가지일것이다。絢爛한 朝鮮情調가흐르는 朝鮮말로된 노래를 불으는 歌人으로 말하면 妓生이 도리어 저 漢詩人보담 훨신 압설 것이다 더구나 妓流中에서도 黃眞가튼

古 今을通하야 드물게보는 藝術家임이랴 어느 意味에서는 黃眞以前에도 黃眞이 업섯고 黃眞以後에도 黃眞이 업섯다하리만치 黃眞은 거의 朝鮮藝苑에 獨步한 觀가잇다。그러면 黃眞의 生涯와 및 藝術은 어떠한가 그는 高麗명서울 開城에서 出生하니 때는 李朝中宗年間이며 지금부터 約四百年前이다。그 아버지는 黃進士요 그어머니는 陳玄琴이란 美人으로 玄琴이 처음 黃을 섬어나올때 異常한 情話가 잇섯다 一日은

玄 琴이 兵部橋아래서 빨래할새 다리우에 어떤 美男子가 서서 玄琴을 흘려보고잇다 한참後에 그男子가 어대로갓는지 보이지 아니하드니 해가지매 빨래꾼들은 모다헤여지고 玄琴이 혼자서 남아잇는데 그男子가 다시 다리우에 나타나서 노래를 불으다가 목이마르다고 玄琴에게 물을請하므로 玄琴이 바아지에 물을떠서 주매 그男子가 바더반울 마시다가 도로 玄琴에게 주며 마시라고 勸하엿다 이때玄琴이 물을바더 마시매 그것이 물이 아니요 술이엇는바 이윽고 그남녀의 사랑을맺으니

合 歡을가 되고 말앗다。그리하야 나흔것이 곳 黃眞이요 그男子는 말할것도업시 黃眞의아버지 黃進士이엇다。

날때부터 아름다운「로맨스」에 싸여잇든 黃眞은 漸漸자라며 二八芳年이 되매 그고운 容貌와아릿다운 姿態는 어느 隣家靑年의 마음을 울엇다 부질업시 짝사랑을하다가 마침내病이드러 죽기까지 하엿다 葬禮日에 그靑年의 屍體를 담은 상여가 黃眞의門압을지낼때 딱붓터 옴죽이지아니함으로 亡人의집에서

交 涉하야 黃眞의 조고리를 빌어 다가 덥우에 두니 그제야 널이 땅에서 떠러졋다한다 이일이 잇슨後로 黃眞의心境은 一轉하게되엇다 感情이 銳敏한그는 스스로 생각하되 내외美貌때문에 남의 男子를 죽는데까지 이르게햇스니 이로부터 압날에도 이가튼 不祥事가 또일어날는지 모른즉 내차라리 이몸을 開放하야 맘껏 갓지 못하다하야 路柳牆花가 되엇다 그가 妓生이 된動機는이러하거니와 그가한번 妓生이되에 미처서는 詩歌와 風流로 一生을 보낼새 當時의 名公巨卿과 鴻儒碩學을 모다 愛의 網으로 사로잡은 逸話와 傳說이 얼마든지잇다

香 다 知足老禪이라는 高僧의 戒를 바른 生佛까지를 誘惑하엿이 잇섯지만 오즉 花潭先生에 이르러서는 옴죽일수 업다고 그崇高한人格에 感歎하엿다한다 그가 最後숨을때 遺言하기를 내가生前에 몸을삼가하지못햇스니 죽은 뒤 내屍體를 大路傍에 던저天下 女子로 하여금 警戒를 삼게하라고 하엿다 家人이 그의遺言대로 大路傍에 버렷드니 生前知己이 埋葬하여주엇다 그의藝術은 歌舞와 漢詩와 및 時調이다

時 調는 內容美가 天下一品이라 當時에도 悅服케하엿섯스며 漢詩도 人口에 膾炙하리만치 名句가 만햇섯다 그러나 그의 詩歌의 主幹은 時調이어서 비록 時調가 오늘날傳하는것이 七八首에 지나지못하나 가장 淸麗하고도 婉曲하야 사람의心琴을 울릴만한 絶調뿐이다 지금 그 하나를 적어볼가한다

冬至ㅅ달 기나긴밤을 한허리를 버혀내여 春風니불아래 서리서리 너헛다가 어론님오신날밤이여든 구뷔구뷔 펴리라

어져내일이여 그릴줄을 모로드가 이시라하드면 가라마는 제구태여 보내고 그리는情은 나도몰라 하노라。

學藝

봄잔듸에 흐르는눈물

◇◇ 지나날 이치지안는追憶 ◇◇

② 李寬求

어둠의 깁히로서
이슬방울을 재일것가
虛空을 뫼싸안고
이눈물을 뿌려볼까
太初에 무삼말잇서
이런因果 지엇노

이것은詩로 서未熟한點

이만치만은 그當時의 나의心境을 어느程度까지 描寫한것이기에 부끄러움을 무릅쓰고 그대로 적어보인것이다。이와가티 無限大의悲哀에 사로잡혓슬 그때에는 그悲哀야말로 내게잇서서 곳 詩요 實在엿다。내가 그때 追逐하든 동무로 말하면 지금 世專에 敎鞭을 잡고잇는 尹日善君이 가장 가까웟섯다。맛나면서로 悲哀의體驗을 때음기는줄 모르고 이야기도 햇섯고 함께 짝지어 밤이욱도록 것기도 햇섯다。그리고 西田天香氏가 잇는 鹿谷의 一燈園을 가끔가끔 가리 尋訪하야 謙虛信樂의 光明의 行者들과 석기어 놀기도 하엿고 七條의 貧民窟에 발을 옴기어 불상한 그들로 더부러 울기도 하엿다。언 는 한번 賀川豊彦氏의『淚の二等分』이라는 冊을 읽다가 이에 感激하야 곳 神戶葺合町貧民窟로 賀川氏를 訪問하야

그의體驗하는 바를直接

보고 듯고하는가운데 김흔印象을 바덧섯고 또 언젠가 한해 여름에는 九州를 한바퀴 돌아 武者小路氏의 建設해노흔 山明水麗한 日向의新村을 차저 그들의 藝術行을 目睹한다음 다시 발을 옴기어 茶臼山의孤兒院을 들러 石井十次氏의 피와 눈물의 열매를 스스로 맛볼機會를 어덧섯다。當時에 돌아다니든 자최자최를 돌아보면 참으로 모도가 눈물어린자최아닌 것이업섯다(付托바든紙面이 制限되어 다니든 자최를 그대로 羅列만하고 皮相的으로 지내친을 容恕하라。다음에 말슴할 北海道修道院의 生活이 特히 指摘되어잇기때문에 또不得已 만말슴은줄이고나간다。)

出家

×

悲哀는 寂滅의香火요 天來의 恩寵이다。大死一番 法悅의境地에 들어갈도 祈求感恩 見神의 實證을 어들도 모다 이悲哀를 通하야 아니 이悲哀에 卽하야 體得할수잇는것이다。눈물의 두어해를 보내는동안 내스스로도 몰으게 나는 벌서 宗敎에 歸依해지게되엇다 쏴이고 쏴이어 정을 일운

눈물의선물 올바치일絕

對의對象을 要求하게되엇다 多少의熱繁를 不關하고 말하라면 戀人에對한 切實한 思慕의情에 比할수잇슬까。(至深한 悲哀의感情은 信仰과 戀愛에서 오직 發露되는것이 아닐까?)여기서 내눈아페는 世上의 아무것도 보이지아니하엿다。當時 나의지내든 不徹底한生活에 幻滅을 느끼게되자 나의生活環境을 根底로부터 부시고 떠나지안코는 견댈수업게되엇다。한번 達觀하면 어느곳이 道場아닌곳이 잇스리오마는 未熟한求道者에게잇서서는 쉽게 達觀함을 許하지안는다。나는 드듸어 出家를 決心하엿다。그러나 어대로 向할곳을 定해논바도 아니오 또 定하랴고도 하지아니하엿다。웨그런고하니 旣成宗敎의 固定된型에 들어바히는것은 나의좌러울은求道心을 萎縮시킬憂慮가잇음이엇다。다만 當時의生活環境을 버서나서 눈물의苦行과祈禱를 하기爲하야는 街頭의托鉢도조코

山間의修道도 해롭지아

니햇다。나의 발길이 偶然히 北海道로 向하게된것은 처음에는 꼭그곳의 修道院을 目標삼아그랫든것이 아니라 北海道라는그곳이 가장나의 마음을 끌엇든 까닭이엇다。

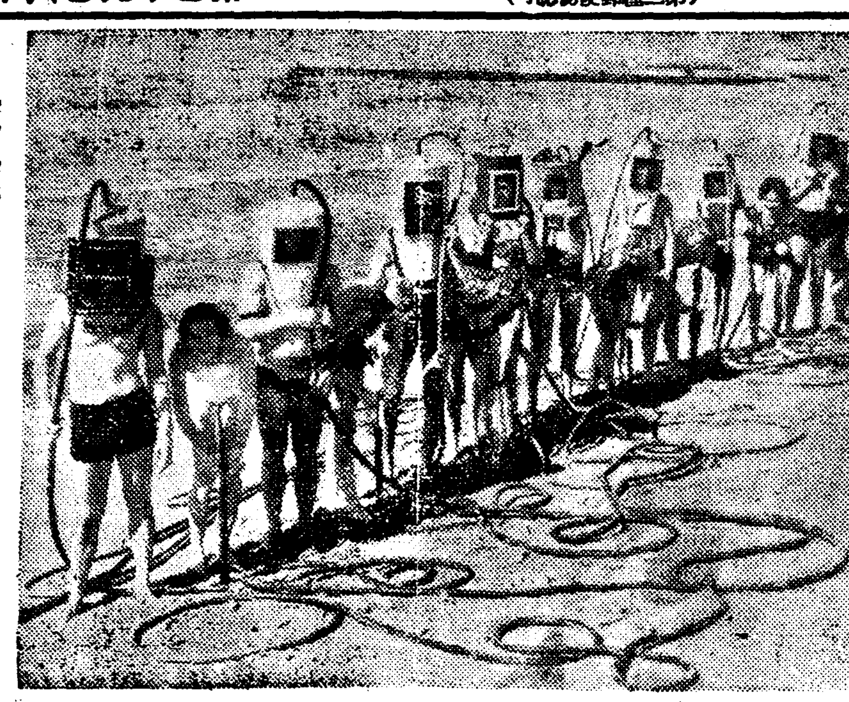

自殺俱樂部의開會式 加州산피ー드로의하이스쿨의男女學生들에依하야 組織된「自殺俱樂部」라는 不穩한會員들이 古道具로 制定한 潛水服을맨드러 同地海岸地方의 海中에 潛入하야 鐵、銅等의古金屬을 건저내어 公共事業에寄附하기로되여 寫眞과가티 開會式을行하엿다

歷史學의研究

技術的方法論에對해 (四)

洪起文

그런데 設使上記두가지의 認識錯誤를 犯하지안코 가장 뚝바른方法論을 把握하얏다고 하더라도 歷史學의研究가 곳그로써 可能한것은 決코아니다。

歷史 學의方法論以外 다시 歷史研究의 技術도아지못하면 안될것이니 그技術에 對한方法論까지를마저 領會하지안코는 안된다。그러면 大體 技術的方法論이란 어떠한것인가? 또그技術的方法論은 歷史學의方法論과 어떠한 關係를 가지는가?

×

歷史學者들은 歷史的資料를 取扱하여야한다。더구나 在來精神史觀에 依한 歷史學者들의 歷史를 否認하고 어떠한 問題를 새로이 硏究하야 새로운 解決을지우려는 歷史家들은 이 歷史的資料를 한번다시손대지안할수업슬것이다。지금 그資料를 먼저 남의한 銘이라고 假定하자。唯物史觀에 依해서만은 그銘銘의 時代라든지 그內容이라든지 곳 解釋될것이 아니다。또그資料를 한 古文獻이라고

假定 하자。그역시 唯物史觀에 依해서만은 그文獻이 眞實한作品이라든지 贗造라든지 곳判斷해지지안는다。勿論唯物史觀은 歪曲되는 歷史를 바르잡기爲한 方法論이요 또그方法論을 가지고 나오는 歷史學者들은 일부러 歷史를 歪曲化하려고할까닭이 조금도업지만은 어떠한 境遇에잇서 偶然한 不注意로부터 어떠한 誤謬가생기지안는다고까지 全然壯談하기는 困難한 일이다。이偶然한 不注意를除去키爲하야 우리들은 恒常愼重한 考究와 嚴密한 調査를 要하거니와 혼히 우리中에는 이點을 忘却하야가지고 도리어 唯物史觀自體에 對한 非難의口實을 提供하는수도 업지안타。더구나 그資料에 對하야 아모런 知識도업시 함부로 그 資料를 引用함이랴? 이미 資料 를 잘못 引用하얏거니 그要求의結論이야 물론것이잇는가?

×

歷史研究의技術的方法이란 곳 歷史的資料를 取扱하는 方法이다 技術的方法論을 理解치못하는 歷史學者들은 먼저가든 歷史를 바르잡으려는 그本意와는 正反對로 만흔 誤謬만을 羅列하지아니치못한다 本來歷史學의方法論은 歷史的合法則性만을 究明하는것이요 歷史的資料가 包含한 그特殊性과는 直接으로 아모關係도 가지지못한다 歷史學의方法論으로써 萬能의解剖刀처럼 한다는것은 커다란認識錯誤다。그러나 唯物史觀은 歷史的合法則性아래 全歷史過程의 正常한說明을 도모하려는것으로써 技術的方法論에잇서서도 그 正當한

把持 를要求치안할수업는것이다。

歷史學의 方法論으로부터 技術的方法論을 抹殺해버리고마는 것은 그여시커다란 認識錯誤다。

要컨대 技術的方法論도 廣義로보아 歷史學의 方法中 一部分이 됨을 잊지안는다。卽正當한 歷史學의 方法論만이 오즉 正當한 技術的方法論을 內包하고 잇슬것이라는말이다。近來 歷史學者라고 하는분들이 歷史的資料를 어떠케 對하고잇는지 한번살피어보라。古碑銘의 조각乃至古文獻의 言句로부터 自己의말을 證據삼기에 汲汲하야 그碑銘乃至그文獻에 對한 取扱方法은 생각해볼餘暇조차 업지안한가? 그러타고 그들을 過責하지말라。歷史를 가저다 한갓 自己네 黨派的利害에 對한 宣傳文字로 맨들려는 그들로서는 오히려 當然한

行動 이아니겟는가?

×

그러나 우리로서는 絕對로 그들의行動을 본뜨지못한다。왜그러냐하면 우리는 우리의利害를 가져 歷史의 歪曲化를 도모할 何等의理由와 根據가업는까닭이다。

古代印度의 極小人種化石發見

【봄베이發聯合郵信】印度바로다州에서사나地方에서 요사히 發見된 世紀前小人種族의 化石遺骸는 그自身이 極히 珍奇할뿐아니라 人種學上、史學上 貴重한 資料로서 學界의注意를 끄럿다 이遺骸는 百五十尺이나긴ㅣ古代의 石段井戶 中으로부터 發見된바 身長이겨우 十五吋 픽미族中에서도 最小라고하는것이다 이것도 同時에 스헷키와 픽미ㅣ牛의 化石도發見되바 스헷키와가튼것은 長이겨 十吋、牛十八吋에 지나지안는다 이發見에서 中央아프리카에現存한 픽미ー族보다도 훨신작은 種族이엇슴이 立證되어 學者中에 硏究를시작하게되는사람도 잇다한다 아프리카의 現存피그미ー族은 赤道아프리카스族으로 男子四尺이요 女子는 더욱작다는것이다 이人種의發見으로 생각나는것은 希臘詩人 호ー머ー가 노래한 傳說中에 잇는 小人國의 事實과 또 有名한 學者로서 헤시아스의記錄이다 거기에는 印度의中心地에 黑種의 비그미ー族이잇서 衣服대신으로 기다란毛髮로 몸을 가리운것을 記述하엿다 이것은 今日까지 荒唐無稽한 傳說로만생각햇든바 今回의發見에依하야 그關係가 學者의注意를 끌게되엇다

南極에서도라온 뻐ー드探險隊消息

【쥬네진十二日發聯合】리차ー드、뻐ー드少將의 引率인 第二次南極大陸探險隊는 再昨年의 歲暮 뉴ー지랜드의웰린톤港을 出發해서부터 一年二個月六日만인 二月十九日、때는今夏의 뉴ー지랜드쥬네진港에 入港하얏는데 三年만에 보는文明世界가 珍奇해서 探險船 야콥乙쓰벨트號上甲板의 欄干에는 몸이시도 떠워보히는 隊員들이 몰려가보고 히엿다 第一指揮官의 토ー마스·폴ー레博士는 特別히 準備한 라지오로 上陸 그날밤 쥬네진에서 結婚式을 擧行 新婦에게 그녀懷에 出迎하엿다

新刊紹介

◀新學世界 第二號 京城府冷洞三十一番地 新學世界編輯部發行 振替京城四六四○番 定價二十五錢

◀貞信第一號 京城府蓮池洞一三六番他 貞信女學校內 貞信女學生基督青年會發行(非賣品)

◀運動界三月號 京城府西大門町二丁目七番地 合資會社運輸通信社 振替京城二○九七六番 定價五十錢

◀科學朝鮮 三月號 京城府公平洞一一九番地 發明學會內 科學知識普及會 振替京城一八四六三番 定價二十錢

◀全滿朝鮮人民會聯合會報 第二五號 奉天小西邊門外奉天居留民會內全滿朝鮮人民會聯合會 振替奉天一六二六番 定價四十錢

本社主催 圍碁對局譜 (8)

白 蔡極文
黑先中畫 洪淳弼

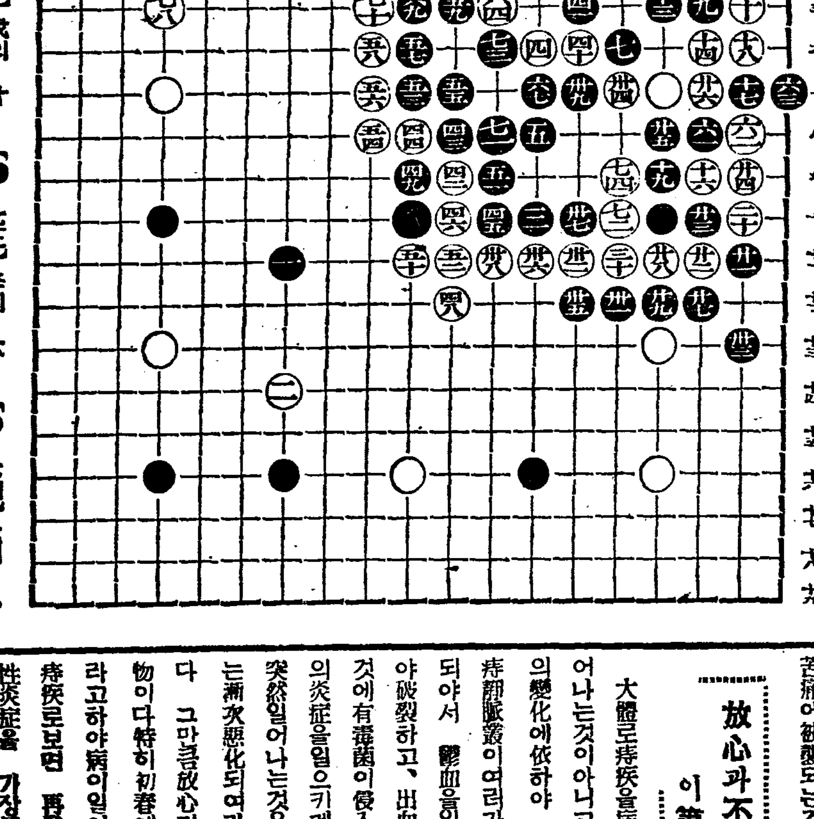

●七一 辛의八 (〇七二) 戊의十 (●七三) 辛의六 (〇七四) 戊의九
●七五 巳의三 (〇七六) 午의三 (●七七) 辰의四 (〇七八) 巳의五
●七九 辰의二 (〇八十) 巳의二 (〇八一) 辛의七 (〇八二) 壬의六
〇死點

◇對局者談 黑은 東邊 白을呑取하려다가 自身이 危機 脫出하고 白은 丁의七 將 最急務로 寅의四 將點 局內에 黑五點을 反受其弊하니 黑白 雙方에 一段落을 告한지라 黑이라 其於 四面楚歌에何오 孤立을 救援하야 巳의三 白 對照後를 緊着 進行한은 正是多事之秋

放心과不攝生의果報인 初春의肛門病

치위가간다고安心은禁物

痔疾患者가가장苦痛으로하는것은 무엇이라하드라도 冷症이다。冷症이 症狀을 惡化식히여 痛痒을增進한 關係이다。이런意味로서 겨울은 輕症의患者도 相當히 警戒를要한다。따라서 冬季는 氣候의 낙분 比例로 症狀을 惡化식히여주는 單이 도리혀적다고본다。그런데 昨今과가티 봄기운이 濃厚하야 따뜻하게되는즉、大部分의사람들은 放心하야 不攝生하든지、治療上에도 注意를하지안코、放任한結果 언제인지도모르고 病勢가 昂進되야서、猛烈한 苦痛에 被襲되는것이다。

放心과不攝生 이第一禁物

大體로 痔疾은 病原菌에依하야 일어나는것이아니고 肛門部의組織의 變化에依하야 일어나는것으로 痔靜脈叢이 여러가지原因으로 壓迫되야서 鬱血을일으키여 腫痛가되고 破裂하고、出血을일으키며、이것에 有毒菌이 侵入하야서 化膿性의炎症을 일으키게되야 他病과如히 突然일어나는것은 드물며로서 흔히는 漸次惡化되여가는것이 普通이다 그만큼 放心과不攝生이 第一禁物이다 特히 初春에는 俗談에 萌動時라고하야 病이일어나기쉬운 季節로 痔疾로보면 再發과(痔瘻의) 化膿性炎症을 가장 招來하기쉬운 時期이다

惡化의誘因 에注意하야

이러한理由로 痔疾잇는분은 初春이라할지라도 決코安心치말고 治療에 專心할것은 勿論、直接惡化의 誘因이되는것에 充分히注意하지 안호면안될것은 便秘다。

嘗그第一原因은 이肛門의血부어오르는지혹이되는것도 結局은 直腸에 糞便이 停滯하야서 痔靜脈을 壓迫함에 起因하는바이다 第二에는 飮食物이다 刺戟物과 알콜分이 病勢를 昂進식힐것은 말한것도업고 飮酒、肉食、刺戟物을 飽食하면서 痔疾을 治療할려함은 甚히 矛盾된일이다。第三은 安靜과 保溫이다

藥의選擇이 治療의要點

그다음 治療上에 對하야 말하자면 一藥劑의 選擇을 嚴重히할것이다 一時的苦痛을 일키爲하야 麻痺劑를 連用한것은 漸次病勢를 進行식히여 救하기어려운 境地에 自己가 自身을 害하여나는것이다 鎭痛收斂止血의 各作用은 勿論 殺菌生生作用도 併存하고 化膿性에 移行되는것을 防止하기에 優秀한 殺菌防腐作用도 要求하지안으면안된다 이런作用을 具備한 藥物을 連續的으로 使用하는것이 痔疾解消의 要點이다

定評잇는 痔疾의家庭藥

이러한意味로부터 生覺하야 痔疾잇는 家庭療法藥으로서 가장 適合한것은 小松痔退膏及小松痔退坐藥의 併用이다。이二種은 鎭痛、止血、收斂、消毒의 各効果가 優秀한것은 말할것도업고 小松痔退膏는 貼布藥으로 外部에 나타나는 腫眼、炎症、腫病에 作用하야서 이것을 治療하고도 病菌의侵入을 阻止한다、小松痔退坐藥은 挿入藥임으로 內部에서 出血과 痛症을 除去하는 吸收하고 便과共히 排出하는 作用이잇다。故로 痔疾、內外痔核、脫肛、裂痔、痔出血等에는 이兩藥을 併用하면 治療上 極히 効果的이다。

小松痔退坐藥小松痔退膏는 痔核、痒痔、裂痔、痔出血、痔脫肛痔瘻등의 最適藥으로 더욱 痔疾患者에 만흔 便秘의 解決藥으로서 內服藥 小松痔快丸이 잇스니 이三種을 併有하면 治病効果는 一層 速하게된다

定價는 三種다 二十錢、五十錢、一圓、二圓이며 全國藥店、百貨店藥品部로 求하시오 總代理店은 東京日本橋區本町玉置合名會社(振替東京七二番)입니다

이새再發하기쉬운 痒痔와痔瘻의治療

輕視한즉모르는사이에重症에移行됨

痔疾은 一般으로 輕症과가티 生覺하기쉬우나 治療를그릇치면 病勢가 惡化되야서 重篤한 痔瘻가 되는 것은 더욱擴大하고、有毒菌이 侵入하야서 化膿性의 重症에 移行할 危險이잇슴으로 注意할것이다。

痒痔의 에恐하키어려운가려운것을 느끼고 甚하여지면 安眠이 안되고、神經衰弱에 걸이는 일이만케된다。

本症은 痔核과 痔瘻의 併行症狀으로써 일어나는일도잇슴으로 各種痔疾의 初期症狀으로서 일어나는 境遇도잇다。

×

原因 으로서는 寄生蟲으로 가려움을 늣길때도잇스나、흔이는 腸脫腸血로 內部에서부터 壓迫을밧고 粘膜과 肛門周圍의 外皮가 엷어지고、그結果 만흔 分泌물을 내서 糜爛濕潤하야 猛烈한 가려운것을 늣김으로 放置하거나 注意안한즉 肛門周圍에 蔓延하야서 粟粒狀의 濕疹을 發生케하야서 그不快한 가려운症은 筆舌로 다못하게된다。

×

一般的인 治療法으로는 第一로 局部를 淸潔히할것으로서 늘 入浴하는것이 조타、다음에 一日二三回 小松痔退膏는 痒痔의 原因이 되는 痔靜脈의 鬱血를 除去하고 糜爛濕潤을 制止하는 作用이 잇다。

痔瘻은 아선바와가티 肛門의 內外에 혹이 나는것으로서 全痔疾의 八割을 占領하고잇다。

×

어느것이나 不攝生이 일어나고、飮酒와 不養生의 後에 타는자 刺戟物을 過하게한後에는 혹이 쩌저서 出血이되고、痛症을 일으켜서 歩行까지 困難하게되는것이다。肛門括約筋의 外部에 나는것을 外痔核、안에되는것을 內痔核이라한다。輕症이라할지라도 放置하면 全身衰弱을 일으키고 結核性痔瘻等의 誘因이된다。

×

治療 으로서는 外痔核이면 小松痔退膏를 貼付하고 內痔核이면 小松痔退坐藥을 挿入한즉 効果的이다。또 便通의 時는 甚하고 피가흘때는 一日四五回 삽입하면 迅速히 止血하게된다。非常히 痛症이 激甚한 時는 本藥을 使用한 後 食鹽을 다려서 肛門部를 다숨게 한즉 藥効의 浸透가 빨으고、痛症의 除法되는것도 迅速하게된다。小松痔退膏又小松痔退坐藥은 全國藥店百貨店藥品部에잇다。

痔疾相談

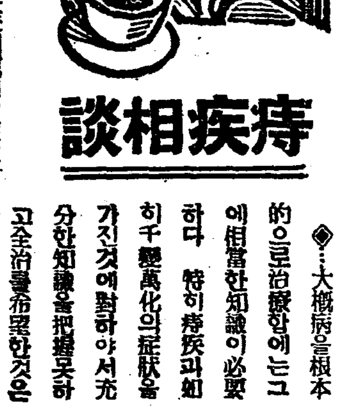

◇大槪病을根本的으로 治療함에는 그에 相當한 知識이 必要하다 特히 痔疾과如히 千變萬化의 症狀을 가진것에 對하야서 充分한 知識을 把握못하고 全治를 希望한것은 거우不可能한것이다 痔疾의 種類、症狀、原因을 諸點에 對하야 萬一 조금이라도 주저말고 懇切히 어느분이나 알기쉽게 說明함으로 方法을 明示하여드립니다 左記에 申込하시라 明快 바른 痔疾의 知識이아말노 여러분을 健康體에 引導할 出發點임을 信用하시라(申込는葉書에)

申込先 玉置合名會社相談係 東京市日本橋區本町一丁目

登錄商標

龍角散 (룡 각 산)

治療實驗談 石井漠氏曰
舞踊家들이 기침을 무서워하는것은 聲樂家以上입니다 事實上 痰咳가 나는 氣色이 보이면 그만 舞踊은 破壞입니다。나는 이點을 非常히 注意깁히하여 保健上 기침藥 龍角散을 언제나 지니고잇습니다 (雜誌反響)

治療實驗談 折本富氏曰
龍角散은 옛날부터 有効한 藥으로 널니알니워저잇는것으로 우리집에서는 祖先이 傳來하여주신 常備藥이며 우리를도 後孫에게 물려여 주려고합니다 그때그때에 非常한 도움을 밧고잇습니다 (雜誌反響)

龍角散의適應容態書

(喀痰)/담으로恒常쿨룩거리는人
(喘息)/천식으로숨이차지는人
(鎭咳)/기침으로밤잠못자시는人
(流感)/流行感氣로기침하시는人
(肺病)/肺病으로늘바튼기침하는人
(血痰)/담에냄새나고血點이빗치는人
(音聲)/音聲이갈이고咽喉가아픈人
(小兒)/百日咳기침또는흔기침하는小兒

難症은二三週間을繼續하야服用하면効果가生함

定價 二日分 二十錢 四日分 三十錢 八日分 五十錢 十八日分 一圓 四十日分 二圓 六十五日分 三圓

東京市神田區豐島町 本舖 株式會社 藤井得三郎商店 振替東京九一番 電話浪花(67)○八五○

▽全國各藥房에잇솜

M10—9

마스크解放!
그럿치만다시
담기침
천식
의警戒期다

"胃腸病이亢進한분은 于先三週間만試覽하십시요!"

日本은胃腸病國・每年 三十萬人이胃腸病으로死亡!

◇食慾이업다고하야함부로쓴藥을服用하여보든지
◇氣分이안나고속이울넝울넝현다고하야頭痛藥을사시든지
◇여드름이나는것을化粧品이나膏藥으로고치려하시드래도

結局所用업는일이다

諸位는, 그原因을生覺하야보신일이잇습닛가뿌리를안빼고 枝葉에만 념려한것을그만두고 이때에 곡原因을除去하시라。

于先錠劑「サロミン」二三週間分을試用하십시요。 그것은당신의胃腸을아조튼튼케합니다。 또튼튼히된胃腸을通하야全體에빠짐업시榮養을보냅니다。

將次는『頭痛이나여드름이나胃腸이果然남버든所以엿든가』하고참으로깃버하실거시다。그때의元氣旺盛한肉體를想像하야보십시요

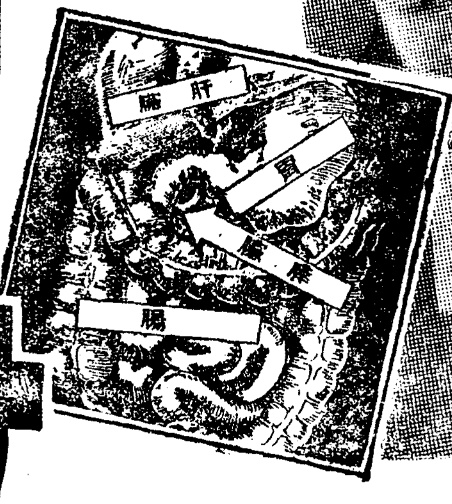

【無代進呈】 サロミン을아즉몰으시는분들에게하로라도빨이기쁨을頒布하기爲하야朝鮮日報名記入申込한분에게試用瓶一個及說明書를無代進呈함

▶胃腸病에虛弱體에◀

サロミン (사로민) 錠劑

藥價廉 約一ヶ月分 一圓五十錢 約十日分五十五錢 各地有名藥店에잇슴

應用: 食慾不振 消化不良 常習便秘 胃腸カタル 神經衰弱 結核榮養 産前産後 病後恢復 貧血症 腺病体質 發育不全 虛弱兒童

發賣元 嘉寶商事株式會社藥品部 大阪市西區信濃橋・東京銀座西菊正ビル
代理店 小林大藥房新藥部 大阪・名古屋

어린이의감기해열에

아기에 조코 효능 제일인

オイン (오인)

試驗에 はれやか 참기쁜 合格

모루히네 其他 塩類中毒에

福모나ー루 (モナール)

發賣元 田邊商店 大阪

資生堂洗濯石鹸 (자생당 세탁비누)

・質은最高 値는最低
・살을안트게하고피부를안상케
・때가잘빠지고쉽게헝거짐

本品의特長
一、가장조흔品質에가장싼갑
一、냄새조흐며벅흠잘나며쓰기조흔것
一、손이터지지안흐며베를상하지안은것
一、때가잘지며오래가는것
一、몰로잘헝겨지며나쁜냄새가나지않은것

東京 資生堂 銀座

二十三日 二十四日 二十五日 二十六日

特價品
背廣三揃 二割引
スプリングオーバ
バアバリン
レインコート 一割引

春のレディメードお買徳デー

四階洋服部
三中井

● 腦의疲勞 勤務讀書工夫徹夜等頭腦過勞時에

ノーシン (노ー신)

을服用하라腦의疲勞한頭腦는速히快復되어明快해지며愉快히工夫할수잇는安全한腦力恢復藥이다 全國藥店에잇슴 ●

滋養強壯 補血 葡萄酒

赤玉ポートワイン (포도와인)

●愛飮家優待懸賞賣出し

當籤發表

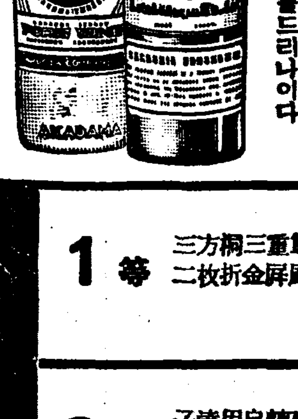

大盛況裡에終了된赤玉賣出 十一月抽籤 下記番號가當籤된各位를希望하시는景品을추려不日發送 故에各位의後援하야주심에謝禮를드리나이다

1等	三方桐三重簞笥 金側腕時計 二枚折金屛風 白生地羽二重 (中一品)	904
2等	子達用自轉車 電氣スタンド 婦人用雨コート地 宜德薄端 (中一品)	185・489
3等	銘仙夜具地 子達用三輪車 夜光置時計 敷錢セフト (中品一)	166 394 704 773 926
4等	シガレット・ケース ナイスモス裏地 萬年筆 (中一品)	8 9 11 20 30 44 67 105 111 114 136 142 159 167 188 199 226 231 242 252 256 272 286 327 337 340 343 344 352 370 377 395 448 451 468 476 503 542 543 548 553 559 577 592 597 606 624 632 641 654 657 660 678 694 695 697 705 740 749 761 762 766 779 783 810 811 817 824 825 833 867 873 880 909 914 940 947 960 974 987

●滿共組各號番籤當

年賦定期貸付
普通銀行業務
京城府南大門通二丁目百四十番地
日本銀行代理店 日本勸業銀行代理店 朝鮮貯蓄銀行代理店

株式會社 朝鮮殖産銀行

頭取 有賀光豊
資本金參千萬圓
全鮮各地에支店派出所六十個所及內地大阪에支店이잇슴

時計完全修理
京城鍾路二丁目

普信堂時計舖

第一劇場

鍾路五丁目 電光一七〇〇

大衆料金階上十五錢階下十錢均一

喜活劇 南京豆小僧天空篇 全七卷 도라이온氏主演

◎유ー니버살社特作無聲版 월니암・와이라氏監督 記錄을妙寫한作品이다

社會人情劇 狂亂의幻影 全八卷 바ー지니아・봐ー라뻔・카마라다・제라ー드孃主演 그는純情의處女이엿다! 華麗한樂園! 삶을爲하야歡樂의不夜城을訪問하엿든그女子의複雜多端한生活

◎獨逸에멜카社超特作無聲版 監督 알프렛드・히큐크氏 의快演을鑑賞하시라!

時代痛快篇 風雲長門城 全十卷 阪東妻三郎氏 鈴木澄子孃主演 때는幕末! 피비린내全市를包圍하얏스며各處에凄慘한肉彈戰이演出되는江戶市!! 劍劇界의覇王阪妻氏

◎新興키네마社提供 監督 東條史氏

◆三月廿一日낫브터三日間大公開 班諸氏絶讚裡晝夜三回續映 第三週!!每日晝夜三回興行 始映時間十二時・三時半・七時半

桃花劇場

麻浦桃花洞 電龍 三三

豫告 狂亂의날개、國境飛行隊、女子는일어다 鐵爪、前科者、바다여말하라、奇蹟의處女

朝鮮映畵 아리랑그후이약이 全十二卷 監督 李龜永 主演 羅雲奎

◇〇口△社超特作映畵 최프린의칼멘 全九卷 監督 막크센넷로氏 主演 최리최프링氏 벤・다ー빈氏

◇米國에소니社特作映畵 大喜活劇 大學의이글後篇 全六卷 監督 川浪良太郎 主演 東鄕多義氏

◇マキノ社超特作映畵 猛鬪大活劇

朝鮮映畵大會의第二回 三月二十二日부터特別大公開

クラブ淡白クリーム クラブ美身クリーム

愛用者御優待 クラブコールドクリーム

一番よい お化粧下 アレ止め

クラブ美身クリーム 구라부비신구리—무

大懸賞當籤發表

クラブ美身クリーム・クラブ淡白クリーム、クラブコールドクリーム愛用者並販賣店優待大懸賞에對하는여러분의熱誠있는聲援과應募를기뻐히感謝하나이다 德澤으로 應募總數四十六萬二千四百〇六名의多數에及하엿슴으로、新聞社、通信社、同業新聞社와所轄警察署立會한後、嚴正公平한抽籤의結果左와如히當籤者를決定하엿슴을삼가히報告하나이다

特別賞 日毛特選 流行手編用 **純良毛糸** 一ポンド宛 外に(副賞)美容と編物パンフレット(一冊宛) **三千名**

(東京) [illegible] (大阪) [illegible] (北海道) [illegible] (樺太) [illegible] (青森) [illegible] (秋田) [illegible] (山形) [illegible] (宮城) [illegible] (岩手) [illegible] (福島) [illegible] (新潟) [illegible] (富山) [illegible] (石川) [illegible] (福井) [illegible] (神奈川) [illegible] (埼玉) [illegible] (群馬) [illegible] (千葉) [illegible] (茨城) [illegible] (栃木) [illegible] (靜岡) [illegible] (山梨) [illegible] (岐阜) [illegible] (長野) [illegible] (愛知) [illegible] (兵庫) [illegible] (滋賀) [illegible] (京都) [illegible] (三重) [illegible] (奈良) [illegible] (和歌山) [illegible] (鳥取) [illegible] (島根) [illegible] (岡山) [illegible] (廣島) [illegible] (山口) [illegible] (徳島) [illegible] (香川) [illegible] (愛媛) [illegible] (高知) [illegible] (福岡) [illegible] (佐賀) [illegible] (長崎) [illegible] (熊本) [illegible] (大分) [illegible] (宮崎) [illegible] (鹿児島) [illegible] (沖縄) [illegible] (臺灣) [illegible] (朝鮮) [illegible] (滿洲) [illegible]

ニッケ純良毛糸三千ポンド贈呈

愛用賞 クラブはき白粉セット / プラトン文具セット (流行の十二色組合美麗函入 / シャープ鉛筆 封筒便箋組合) 어느것 一品式 **七千名**

優待賞 クラブあぶらとり紙 / クラブカテイ洗粉(小箱) / 家庭一品薬 プラターム 어느것 一兩式 **五萬名**

愛用賞・優待賞은賞品의直接送附로써發表로代身합니다● 賞品은다—發表後一個月以內에到着하도록發表합니다● 答案을모되여주신販賣店에對한 地方最高賞과全國最高賞受賞店芳名은 近日中에直接通知하여드리는同時에全國同業社紙上에다發表합니다●

クラブ化粧品 カテイ化粧品 總本店 **中山太陽堂**

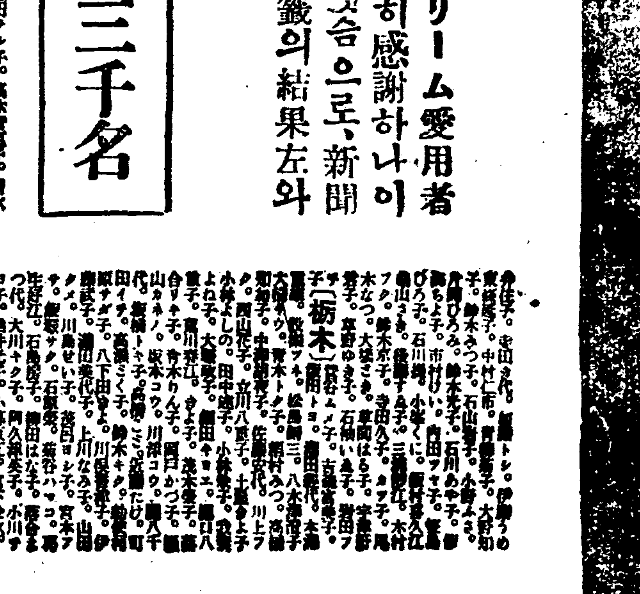

クラブコールドクリーム クラブ淡白クリーム

終熄不知의旋風 二十餘名又復被檢

廿一日下加、泗浦、屯地等에서 明川署檢擧事件續報

【明川】 지난일월이십일일 화대(花臺)에 산포된 모종격문배포사건으로뒤니어 모종의 지하조직체라도 발견하엿는지 명천경찰서에서는 아연긴장하야 관할각서와연락을취하며 하대일대는 물론상고(上古)하가(下加)등지에서도다수한농촌청소년을 검거하얏다 함은 당시마다 본보에 보도하엿거니와 압이피검된인원은 수백여명에 달하엿는데 검거의선풍은아직도 종식되지안코 계속되여오드니 지난 이십일일은 또다시 화대주재소에서 하가면을중심으로 사포(泗浦)둔지(屯地)부근에서이십명의농촌청소년을 검거하야 자동차삼대로 명천경찰서로 호송하엿다는데이와가터 끗칠줄을모르는 검거선풍에 명천주민들은 전전긍긍하고잇다한다

煙草耕作組合等 設置를陳情

【義城】 경북의성(慶北義城)은작년가을에 전매당국(專賣當局)으로부터연초경작지(煙草耕作地)로지정되야 그에정면적은 이백오십정보인바발서 각지정면민으로부터경작신청을밧어 그예정수에 달하엿는데당지번영회(繁榮會)와밋 일반주민들은 다만연초경작 만할뿐아니라 이에따라서 지방발전과 경작자의복리를위하야 직접 간접으로 막대한관계가잇는 연초경작조합(煙草耕作組合)과밋연초수납소(煙草收納所)설치까지하여달라고 지난십구일에 당지면사무소회의실에서 지방관민유지 오십여명이회합하야 이설치운동에 대하야 장시간협의한결과 일반의노력하기로결의하고 그에제공할부지(敷地)를 그곳에서결정하고 일반으로 그에대한직접관계인대구전매지국장에게진정서를 발송하는등 목적관철에매진하고잇다한다

李紅光等四大共軍 長白縣界에總集結

某種重大計畫遂行豪言으로 附近一帶의民心恂恂

【咸興】 함경남도방면에장재하여공모한련락으로하면서맹렬한활동을 개시한던공산군과토벌중인지난구일부터일제히장백현계(長白縣界)에 총집중하고잇스면서 압흐로 모종의중대계획을 수행한다고하야 부근일대의 민심은극히 흉흉하다는데 그들각군의 최근정세는다음과갓다한다

공산군 마홍산(馬興山) 진단장(陳團長)의련합부대수백명은칠도구로호동구(七道溝老虎洞口)로부터삼양분(三洋岔)일대에집중하고잇스며

×

장사령(張司令)의인솔한동아혁명군독립제일대(東亞革命軍獨立第一隊)약이백여명은 팔도구하구자(八道溝下溝子)로부터 대정자(大正子)부근대에

× ×

몽강현(濛江縣)방면으로부터최근새로히이동하여온 문명군(文明軍)일대약이백여명은 오도구옥지대청정(五道溝奧地大青頂)부근일대에

× ×

공산군리홍광(李紅光)군일대수백여명은 오도구연통구서강성(五道溝煙筒溝西崗城)일대에 각기집중하고잇다

小作組合壞滅되자 農場側攻勢强化

春耕期압두고作權剝奪한다고 不二農場作人이歎願

【新義州】 삼사년전까지는해마다 이러나는 소작쟁의지로 유명한평북룡천군부라면(龍川郡府羅面)에 잇는불이서선농장(不二西鮮農場)에서는 동농장의소작인으로 조직되엿든 불이소작조합(不二小作組合)이궤멸되자 정세는정반대로농장측에서는 점차공세를취하야 삼천여호소작인은 불평이 만만하고 잇든바 요시음와서 동농장에서는 춘경기를압두고 소작권을 무리하게도 박탈한다고하야 동군외하면 반궁동(外下面盤弓洞) 김옥선(金玉成)이라는소작인은 동농장측에 애원을 하다못하야 지난이십이일 그억울한 사정을드러 평북도농무과(農務課)에 장문의탄원서를 제출하여왓다한다

海州邑會 二十二日開幕

【海州】 제삼회해주읍회(海州邑會)는 지난이십이일오후한시반부터 해주읍사무소루상에서 좌좌목(佐佐木)읍장의개회사로개최되엿는데 십일년도세입출예산(歲入出豫算)을보면

▲歲入

經常部 八萬六千百五十圓

臨時部 二萬二千百十二圓

計 十萬八千二百六十二圓

▲歲出

經常部 六萬三千九百十二圓

臨時部 四萬四千三百五十圓

計 十萬八千二百六十二圓

으로서 작년도세입출예산액이십이만여원에 비하면 십일만여원이나감소되엿는바 그감소된 원인은 작년도에 수도확장공사비(水道擴張工事費)로계상되엿든 것이 감소된 까닭이라한다 그리고 읍장으로부터 예산안에대한설명이잇슨후 세출경상부(經常部)와 림시부(臨時部)의심의가잇고 동일오후네시경 폐회하엿는데 이십사일간 속개하고 본격적심의를 진행하리라한다

黃海道會閉會

【海州】 제삼회황해도회는 최종일인 지난십구일 해주선출의 정본정청(正本正晴)의원의 건의안인도립의학교설립에 관한건을 중심으로 이설립의찬성파와 사리원선출의원인정수(印廷洙)의원을중심으로한 반대파사이에 격렬한 론쟁이잇섯스나 일사천리로 원안을가결하고 각의원으로 부터제출된건의안(建議案)은 오원석(吳元錫)의원의 건의안두건은 철회하야이십이건을 채결하고 오후네시경무사히폐회하엿다한다

空米賭博에大鐵槌

廿二日釜山署總動員 八十餘名一網打盡

【釜山】 지난 이십이일 오전열시경에 부산경찰서에서는 서원을총동원시켜 부산미곡취인소(米穀取引所)부근에서 공미도박(空米賭博)군팔십여명을 일망타진적으로 검거하야 방금동서에류치하고 엄중히취조중이라고한다

橋上荷車通行禁止로 百餘車夫가失職

渡船場의收入增加方策으로 圖們稅關의怪處事

【圖們】 국경도문에서구루마(리야까)를끄을어 생활을유지하여가든백여로동자가돌연이실직을당하게되엿다 그내용을듯건대 삼월십오일부터 도문과대안남양간에 잇는국제교(國際橋)우으로구루마통행을세관(稅關)에서엄금하게되여 전긔백여명 구루마군과 가족수백명은 일조에살길을 이러버리고방황한다는데 그통행금지의 리유는도선장(渡船場)이잇서관할면(面)당국에 납세하고도선부(渡船夫)가인가를 어더서사람과화물(荷物)을운반하여주고입금을바더 리윤을 획득하는것인데당지도문(圖們)과대안남양(南陽)사이에는철교가가설된이후로는구루마군들때문에 도선장(渡船場)수입이적어지는동시에 도선부(渡船夫)수입이감소되므로도선부들이루루히 당국에진정하야 결국은구루마군들에 생명선을 빼앗어갓도록한협상을연출하엿다고한다

扶安郡農會總會

【扶安】 부안군농회총회는지난이십일오후한시부터 부안군청회의실에서 개최하고좌긔 사항에대하야 축조토의하엿다고한다

一、昭和十年度一般會計收入支出豫算의件

二、同特別會計收入支出豫算의件

三、同經費分賦收入方法의件

四、經費使用料及手數料徵收規程中一部改正의件

五、昭和九年度收入支出追加豫算의件

六、昭和八年度經費收入支出決算의件

七、職員退職死亡給與基金設置及管理規程制定의件

八、畜牛貸付規程制定의件

九、改良籾種貸付規程制定의件

아이들作亂으로 印紙六百圓消失

【大邱】 부내덕산정(德山町)일백이십오번지에 대서업(代書業)을하고잇는 최우성(崔羽成)씨는 지난 십구일오후에 덕산정우편소에서 오원、십원、오십원등 륙백원의수입인지(收入印紙)를 사다가 책상에 너허두고 손님을 접대하든중오분후에 드려가본즉 전긔륙백원의 인지가돌연 행방불명이되여스므로 당황망조하야 각방면으로 수사한결과 전긔최의네살먹은 아들이책상에잇는 인지를가저다가 이웃아이들과 작난가음으로 가지고놀면서 낫과수족에다 그인지를 뜨더부치고 재롱을부리여잇는것을 발견하고 크게낭패하야 정세하게모아보앗스나 분은판명될수도 업시되엿고 겨우 삼백팔십여원만을 우편국에가서 교환해달라고 하엿스나 한장도원형대로 잇는것이업슴으로 교환거절을당코 도라왓다고한다

鎭南浦海星學校 五六學年을延長

【鎭南浦】 진남포천주교의경영인 사립해성학교(海星學校)는소화오년사월에 창립되여 이래만흔영재를 배양하여진남포 교육계에적지안흔 공헌이잇슴은세인이 공지하는바인바 그러나 동교가이래사학년제로되여잇슴을 유감으로 생각하야 학교당국자들은 오륙학년연장을 목표로 교실증축비도이천여원을 계상하고 일년경상비팔천여원을계상하여 오륙학년 연장신청을 얼마전평남도당국에 제출하엿다는데 동교는설비로나 기타여러가지로보아 초등교육긔관으로 손색이업스리만한 학교임으로오는새학긔부터 오륙학년 연장이실현되리라는데 현재도 사년제팔학급으로 오백여명의 아동을수용하고잇는바학년연장이되면오륙학년을 더 수용하게되여 일반이매우기대중이라고한다

江西郡下에 紅疫이猖獗

【岐陽】 평남강서군동진면추죽리(江西郡東津面推竹里)에서는지난일월말부터 홍역이 발생하야이래이개월간에 사망자는 다섯명에달하엿스며 아직도 환자가십여명이라고한다

工費八萬圓으로 道立醫院改築

【光州】 병실의설비불완으로 숙제이든 광주도립의원의 진찰실(診察室)과제일병동(第一病棟)개축문제는 금년에야그실현을 보게되여래오월하순경에는공사에착수하리라는데 총공비는 팔만원이라고한다

天然痘猖獗로 臨時種痘實施

【奉化】 경북 봉화지방에 천연두(天然痘)가 창궐한다함은 긔보한바어니와 당지경찰서 위생계에서는그방역에 부심하는중 린근각동리주민이천이백삼십오명에게지난십구일부터 이십사일까지 오일간림시종두를시행하는중이라고한다

猛威의平南流感!

去年十一月以來發病者四萬餘 그중死亡者八百七十餘名多數 尙今各地에繼續發生

【平壤】 평남일대에는류행성감긔(流感)가 창궐하여 도민은전전긍긍하고잇거니와 도위생과에서 필사의예방을하고 잇스나 의연창궐터 금년이월 말일까지의 환자발생수는 사만일천여명으로 그중에서 사망한자가 팔백칠십여명에 달햇스므로관내 각경찰서를 독려하여 예방에대하여 만전을 다하는중이나삼월에드러서도신환자는의연계속발생중이어서장래가우려된다그런데병세가가장창궐한지방은안주(安州)일천사백명을 필두로 맹산(孟山)일천사백명이 그다음이요 중화(中和)순천(順川)평원(平原)대동(大同) 진남포(鎭南浦) 평양(平壤)등각지방은 일천명을 초과햇다고한다

權宇燮外二名 不遠滿期出獄

【奉化】 지금으로부터삼년전경북봉화영주(奉化榮州)에서일어난경북적색농민조합(慶北赤色農民組合)사건의 책임비서권우섭(權宇燮)(三○)갑부책임자권차응(權次應)、김창희(金昶熙)(三○)삼명은각각 치안유지법위반으로 징역이년 륙개월의 언도를밧고 이래대구형무소(大邱刑務所)에서복역중이든바오는이십륙일에만긔출옥하리라고한다

人夫一名慘死

【釜山】 지난이십일일 오후이시경에 경남밀양군상남수리조합(密陽上南水利組合)복구공사에종사하든 인부일명이 밀차를밀고오다가 개소리괴차와충돌되여 즉사하얏는데 그는 밀양군상남면조남리(密陽郡上南面槽南里)에사는 김석환(金錫環)(二○)이라한다

前科三犯의 窃盜犯被逮

【陜川】 지난이십일오후칠시경남합천읍(陜川邑) 신용필(愼鎔必) 상점에침입하야수제금고를들고다러나는것을 발견하고 합천서에급보하얏든바 동서원은 범인을추격체포하야 취조한결과 범인은경북상주군 함창면 척동리(尙州郡咸昌面尺洞里) 리춘길(李春吉)(二○)로전과삼범으로지난십륙일마산형무소를 나와고향으로 도라가든것이엿다한다

三南移住罹災民 平南岐陽에來着

【岐陽】 삼남수재로 인하야 가옥과전답 의류를 를실하고 갈곳을찻든 전라남북도재해민중 오백명이 강서농장(江西農場)으로 이주케되엿든바 그중이십호 팔십일명이 지난이십이일 오전칠시십분 렬차로 기양역(岐陽驛)에 도착하여곳 농장으로 향하엿는데 남어지사백여명도곳도착하리라고한다

榮州强盜去益迷宮!

초조한搜査隊만이 方向업시갈팡질팡

【榮州】 기보=경북영주군이산면신암양조장(榮州郡伊山面新岩釀造場)의식도강도사건은 이래경찰에서 혈안활동중 일부용의자를검거하야 엄중취조한중 거의석방하고피해자 전하진(全河鎭)과 가치잡과한송정섭(宋禎燮)전영우(全永佑)등세명을검거하여다가무어이지 심문을거듭한중 또다시 방침을곤치어 각면주재소원까지 총동원하야봉화(奉化)를위시하야 례천(醴泉)까지 경게망을 느리고 더욱더긴장하야 물샐틈업는 수사를하엿스나 범인의종적은 오리무중으로또다시모처에서용의자사삼인을검거하여다노코방금엄중취조중이라한다

鐵路에서作亂타 六歲少女轢死

【德亭】 지난이십일일오전열한시경성역을 떠난제오백 십삼호렬차가 서빙고(西氷庫)역을 떠나왕십리(往十里)를향하고진행중 룡산(龍山)긔점십킬로칠백메돌부근에서 한지면한강리(漢芝面漢江里)김백근(金百根)의삼녀선이(善伊)(六)라는소녀가선로에서작난하고잇는것을 발견하고 즉시경적을울니며 급히정차코저하엿스나 맛치지못하고 무참히치여 두골이터저혼도된것을 즉시 모친과갓치동렬차로 왕십리병원으로 급행하다가 차중에서사망하엿다한다

載寧石浦勞働組合 內紛이去益擴大

不正事實로免職當한幹部가 新組合을創立挑戰

【北栗】 재령서강석포(江石浦)부두에서 운반로동에종사중인 칠십여명의 로동자로조직되엿든 재령군북률면석포리(北栗面石浦里)에잇는 석포로동조합에서는 최근에 동조합내에 모종의분규가잇서 별개의 대립적 조직까지 보게되엿다는데 이제 그사실을조사한바에 의하면 구조합의 소위감독의 명목을가진 최모(崔某)는 자긔가 조합사무를 손에쥐고잇는것을 긔회로하야조합원 입금기타회계에 부정한사실과 추잡한일이만하서 얼마전에 조합총회에서 불신임을당하고 직책을내여 노앗는데 최모는자긔의죄과를 반성치안코 오히려동조합을리탈하야 부근노동자 등을모와새로조합을 창립하고 구조합을문해코저하야 신구 로동조합의 알력이 심하다고하는데 방금서강이해빙되어운반물이출회될시긔임으로압흐로 어떠한충돌이이러날는지 신구조합의동긔는매우긴장하야 일반으로하야금주목케한다고한다

二人組强盜被逮

【奉化】 경북봉화태백산(奉化太白山)속인 소천면고선리 김순경(小川面古善里金順慶)의집에 침입하엿든 이인조복면강도가 도주한지 일주여일만인 지난십오일오후에 추격경관대에게 강원도삼척과 울진산중(三陟蔚珍山中)에서 체포되여 방금봉화서에서 취조중인데 범인은 봉화군 소천면 고선리김수언(小川面古善里金秀彦)(二三) 삼척군 상장면금천리(三陟郡上長面琴川里) 박화숙(朴華淑)(二○)이라고한다

百餘萬圓豫算으로 興南製鍊大擴張

完成되면東洋第一

【興南】 조선광업개발주식회사흥남제련소에서는 백여만원의 예산으로 현재보다삼배이상의 확장을삼개년간삼긔계획으로 벌서 이백여척되는 연돌과 용광로(熔鑛爐)의증설에착수하엿다는데 이게획이 완성되면 동양유일의제련소가되리라한다

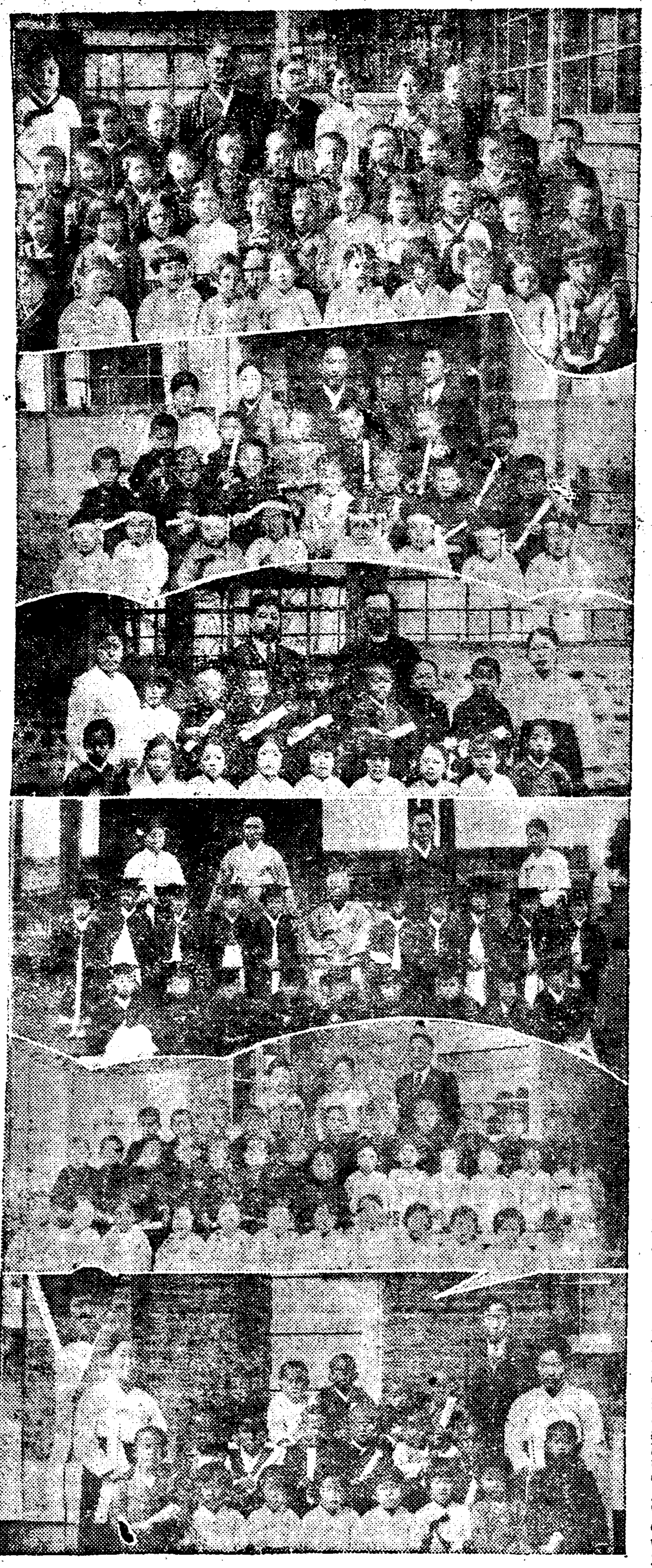

寫眞은各地幼稚園卒業生、上으로三千浦幼稚園、慈城幼稚園、江華幼稚園、康津幼稚園、延安幼稚園、水原幼稚園

社告

今般本社에서 左記와如히支局을變更하엿사오니照亮하시압

朝鮮日報社 白

寧邊支局 位置 寧邊郡邑內

支局長 鮮于海星 右依願解任

支局長 金應憲 右任

謹告

寧邊支局 記者 梁基炳 右新任

忠州支局 大召院駐在記者 徐丙雨 右新任

淸州支局 寫眞班記者 沈載俊 右新任

欽谷支局 松田駐在記者 朴弘喆 右新任

安州支局 記者 李源 右解任

扶餘支局 記者 洪文燮 顧問 兪鎭浴 右新任

揷橋分局 記者 高琦燦 右新任

鶴橋分局 顧問 韓泰洙 同 韓圭興 右新任

長興支局 記者 朴炳根 寫眞班記者 宣南醫 右新任

孝化支局 集金員 李海洙 右新任

新泰仁支局 詩山分局長 崔鳳植 右新任

圖們支局 記者 李殷植 右新任

天津支局 移轉位置 天津日界加茂街五號

大阪市立衛生試驗所前技師・山口博士發見創製

新イプシロン

結核內服新治療劑

文獻送呈

홍콩알데히드의偉力

結核治療藥은 過去에여러가지名稱으로 臨床實驗家에提供하엿더바 그主成分은殆히 크레오소―트又는 其誘導體로서 治療效果업고 結核治療界에 良藥업다고까지 悲觀하게된實狀은 何人이라도否定할수업다 입푸시론은 山口博士가 多年苦心研究한結果 發見된治肺劑로서 從來의結核藥과는 根本的으로 그主成分을달리한 이푸시론의主成分은 千倍稀釋하야도 殆히 모―든細菌을 殺滅식힐수잇다고 學界의認證하는비의 홍콩알데히드로서 胃腸中에分解하되고 强烈한殺菌力을 發現함과同時에 一面肝臟實質並卵黃蛋白分解物의 存在로서 解毒、榮養의目的을兼하는 가장 進步的인 治肺劑다

適應症 肺結核 肺浸潤 肋膜炎 肺尖加答兒 氣管支加答兒 濕性並に乾性肋膜炎 結核性腹膜炎 脊椎カリエス 骨並に關節結核 痔瘻 淋巴腺結核 腺病 其他結核性疾患

粉末		錠劑	
50瓦	¥2.75	100錠	¥2.50
115瓦	¥5.50	230錠	¥5.00
250瓦	¥11.00	500錠	¥10.00
病院用500瓦	¥20.00		

無代送呈 山口博士著 結核療養法 더욱本冊子에는許多한患者로부터直接弊社에보내온 참批判인服用者の感想錄

一日六錠乃至九錠投與するを常とす 全國藥店にあり

新界之權威五十餘博士實驗推獎

全國官公私立大病院御採用

發賣元 大阪市東區道修町 伊藤由商店

關東代理店 東京日本橋區本町 田邊元三郎商店

流感 肺炎 百日咳

呼吸器를守護하라! 吸入하라! 含嗽하라!

吸入藥 (含嗽にも特効あり)

京都帝國大學・後藤博士創製 專賣特許

類似品이잇다 專賣特許에注意를요함

合理的 吸入治療法

止咳、祛痰、心臟强化、熱解

本劑는世界無比인매지된감풀의濃厚原液을主劑로하야서그에는深達性殺菌力잇는악쿠리친系色素를化合하고또貴重한數種의補佐藥을配하야政府의專賣特許를어든合理的吸入及含嗽劑로서稀釋用原液임으로治療費의廉價인것은絕對同種品의追隨를不許한바다

一家一壜 朝夕、外出前後、각가지로 양추하시면 感冒의豫防法이된다 咽喉痛 목쉰경우는 二三回의양추질로낫습

壹壜이 吸入에는三百回 양추에는數拾回 이됨

廉價定價	
100瓦	¥0.25
300瓦	¥0.60
600瓦	¥1.00

德用罎あり

臨床大家實驗推獎

發賣元 大阪市東區道修町 伊藤由商店

東京代理店 東京日本橋區本町 田邊元三郎商店

(全國藥店にあり)

經濟解說

『迷路의 米價』 今後事情을 考察

申泰翊

요새의 쌀값은 옴작이지안허 거의 釘着되다 가튼市勢이다 即 京城仁川을 비롯하야 各地의 正米가 모두 不動의 限數를 繼續하고 또 淸算取引에 잇서도 限月이 나도록 그 變動은 거의 乏絶한거동이다 오늘의 仁川期米 新限을보면 그 先限에 잇서 廿八圓六十五錢에 시작하야 第三節에 一錢高인 六十六錢이 잇고 第四節로부터 第九節까지 六十九錢의 同價를 되풀이하고 第十節(前場五)에 겨우 三錢低인 六十六錢으로 되엿다 그러고 正租市勢는 亦是 昨日과 가티 七錢九厘乃至十錢 八厘로 不變을 보엿다 한때는 凶作을 材料로하고 騰勢하든 쌀값이 무슨까닭에 이처럼 膠着不動의 態勢를 보게되엿는가 함에 對하야 또 한번 살펴보고자 한다

×

그동안 쌀값에 對한 高價를 豫想한 根據가 어느곳에 잇섯든가 하면 이것은 무엇보다도 첫재로 昨年産의 日本內地米가 大凶作을 보게된데 잇섯다 이것을 다시 말하면 再昨年에 大豊作이엇고 또는 政府의 所持米가 相當한 數量에 達하엿지만 昨年의 大凶作으로 今年中의 需給上 쌀이 圓滑한 移動을 보기가 어려울것갓고 더구나 昨年에는 再昨年에大豊作이면서도 所謂 [illegible] 米穀[illegible]의 現象이 나타낫든 經驗에 依하야 昨年의 大凶作과 政府의 米穀政策이 [illegible] 續되는마당 今年에 一般의 [illegible] 을 보게될 [illegible] 가 생긴 것이다 그래서 昨年秋收期의 前後에 凶作을 背景으로 한 [illegible] 의 市勢가 可觀이잇스며 [illegible] 高價格을 完全히 上揚할것가 그러나 [illegible] 거동을 보혓든것이다 그러나 實際에 잇서 米穀事情 即 今年米穀需給關係와 三月一日 現在의 在米高를 모르며 또는 이에 對하야 農林省은 [illegible] 을 가지고 잇섯는 만큼 그 [illegible] 凶作市勢는 繼續되지못하고 今春으로부터는 [illegible] 의 거동이 멈추게되고 다만 그 市勢의 바닥이 세엿슬 이 잇섯슬뿐이다

×

그뒤 實際의 米穀事情을 보면 첫재로 今年度米穀需給推算의 明年度持越高가 九百七十七萬餘石에 依하고 一面으로는 三月一日現在의 在米는 四千六百餘萬石으로 前年同期에 比하야 一割四分減의程度를 比較的樂觀치안흔 數字의 發表가 잇섯다 이와가티 米穀自體의 事情이 米價를 노흔갑으로 兩端케하도록 米不足의 念慮까지 안이케 되엿는바 米價의 騰勢는 한동이 적기게되고 더구나 米穀統制法改正 即公定最高價格까지 米價가 오를나가드래도 그高低中間價以上으로부터 政府持米의 賣却이 可能케 될 形勢임에 잇는것도 벌서부터 米價高를 威脅하는 傾向이 잇다 이와가티 米價가 騰勢를 못되게되다고 하면 그 反動的으로 米價의 低落이 當然하다고 볼것이다。 그러나 實際의 米價는 以上에 서말한바와가티 올나가지도못하고 또는 떠러지지도 못하고 잇다 이것은 무슨까닭이냐 하면 아모리 米穀自體의 弱材料가 만타하드래도 그 米價가 어느程度까지 오르면 이것이 지나치게 써지게 [illegible] 에 未練을 두고 이를 지키는 사람이 만타 [illegible] 持米家의 [illegible] 는 대로 [illegible] 고 잇다 이것은 무슨 [illegible] 고 하면 아모리 [illegible] 는 이미 [illegible] 의 大多數는 [illegible] 를 실혀하고 高價를 가지고 持米하는 [illegible] 는 데로 [illegible] 이고 지금에잇서 反對로 [illegible] 市場에 [illegible] 不許케되야 [illegible] 中下 어느곳으로나 容易하게 傾키어렵게되야 오늘과가튼 不動의市勢만 거듭되고잇다

×

그러면 이 釘着된米價는어느 때어느便으로 分岐케될가함에 對하야다음가튼 두가지의斷이 압흐로의重大한 關係를매진것 이라고생각한다

(一) 凶作市勢는 이미老境에 드러간感이잇다 그럼으로압흐로의市勢를動케할것은今年米作如何에달렷다 이것을다시말하면 今年米作에잇서서 머저그豫定이어느 程度로되느냐 또는 凶作의나하는點을 보에달렷서 米價의 分岐方向이 定케될바가 大하 야할 것이라고 생각한다

(二) 또 압흐로는 農家에 對한政府의施策이 注目을 끌고잇다 이것은 무슨까닭이냐고하면 이미農村의 大部分은農家의손을떠나 [illegible] 農家로부터 [illegible] 에 잇서 政府는 積極的米價高政策을 避하고 或은 擴張으로因한 米價高의 政策을 쓰게되지안흘가 함이 米價의動向을 左右케할 重要材料中의 그하나로생각한다

南朝鮮電氣統制로 最終的統制가 完了

日本內地電力聯盟도加入하야 大資本合同으로서

日本內地의 産業統制政策을作하야 朝鮮內에도 各方面을 通하야 統制가 盛行하고잇다그中에잇서 電氣事業도 大資本의合同알에 이미 西朝鮮과 北朝鮮의電氣事業統制가 되고다만南朝鮮이 남어잇슬뿐이든바 이번에別項과가티 日本內地의大資本까지參加한 大資本의合同으로써 南朝鮮의電氣事業도 統制綱으로 드러가게되어잇다

名稱『電氣興業會社』

産業朝鮮의原動力이될 電氣統制는이미 西朝鮮、北朝鮮의完成을 보고南朝鮮의統制가 남어섯든바 日本內地電力聯盟(日電、東邦、宇治川、東京大同)及共同火力의 進出에依하야 南朝鮮四社(釜山瓦斯、大田電氣、南朝鮮電氣外)가 한뭉치가되어이에參加될江原道寧越炭坑을中心으로한 一大火力發電所를設置키로되어 半島電力統制는 一段落을告케되엿다 新設電氣會社는 大體『朝鮮電氣興業株式會社』라고 命名하고 近間正式設立認可申請을하야 六月末까지에 創立할터로 創立後는第一期事業으로서 寧越에三萬五千키로의 發電機三臺計十萬五千키로를 만들고(其中二臺七萬키로를常用)向州를經하야 大邱、大田에至하는 二百二十키로 五萬볼트送電線을昭和十二年末까지에 完成하야 忠南北、慶南北、全北의五道에 電力三萬키로를 供給코저하는것이며 更히第二期事業으로서는右完了後 寧越에發電所增設이나或은江陵、三陟에增設擴張을 企劃하며 또이에伴한電氣化學工業도計畫되어잇슴으로 右新會社의創立에關하야 南朝鮮一帶의電氣工業은異常한活氣를 呈하리라고豫想된다한다

▲內容決定

電力聯盟五社共同電力及南朝鮮四社合同으로 寧越을中心으로한創立될新設電會社의內容은 如左하다

一、資本金二千萬圓(半額拂込)

一、加盟會社

(日本內地側)日本電力、東邦電氣、宇治川電氣、東京電燈、大同電氣(以上電力聯盟)、共同火力、(朝鮮側)釜山瓦斯電氣、大田電氣、南鮮電氣、大邱電興

一、持株 日本內地側 二十萬株 朝鮮側 二十萬株

一、第一期計畫

(經費) 二千百萬圓

(發電) 十萬五千키로

三萬五千키로三臺 其中七萬키로는常用

(送電) 寧越로부터 向州를經由하야 大邱、大田(五萬볼트)二百二十키로送電線

(完成) 昭和十二年末까지에三萬키로로供給能力을有함

一、第二期計畫

寧越의擴張、江陵、三陟에發電所新設、電力附帶電氣化學工業의創立豫定

資本金二千萬圓

日本內地와株를半分

△……今井電氣課長 談

南朝鮮地方電力統制에關하야 約四十日間에亘하야 渡東하야 兩地當事者間에 斡旋하고 目的을貫徹한 今井遞信局電氣課長은二十二日歸京하야 如左히말하얏다 南朝鮮地方에 큰發電所를만들어야할것은 業者間多年의希望으로서 昨年末電力聯盟으로부터 朝鮮의事業者와합께되자는 議論이생기어 南朝鮮地方의業者도이에贊成하야 計畫이進行되엇고다만株의分配와資本金拂込에兩者의意見이 多少相違되엇스나이것도 解消되어結局株는 半數로난우어 資本金도二千萬圓으로하고 朝鮮側의主張이大體通過되엿슴으로 協定이成立되엇슴으로 近間申請이잇스리라고 생각한다 北朝鮮과西朝鮮은벌서成立되고南朝鮮이最後로남엇던問題이엇섯다 日本內地에서는今回는特히 힘을써주엇슴으로圓滿히 成立된터로朝鮮의電力統制라는 큰問題가一段落을告한모양이다 云云

銑鋼關稅引下 輸入增加豫想

【東京電話聯合】二十二日午後의 衆議院關稅委員會에서 小笠原三九郞氏는 銑鋼關稅引下로外國品의輸入增加의豫想如何는 어느程度에 達하느냐고 質問하얏든바 商工當局으로부터 如左히答辯하얏다 本年度의 銑鐵輸入增加豫想額은 昨年度에比하야 銑鐵은約四十萬噸一千六百萬圓 鋼材十六萬噸千六百萬圓 合計三千二百萬圓에達할모양이다

北朝鮮에 東拓支店

開設活動計畫

東拓에서는 北朝鮮의將來性에鑑하야同地에支店新設을 計畫中으로羅津의 築港決定과共히同地方의進出要望이熾烈함과 事實相當한多額의 不動産金融成立의現狀과朱乙을中心으로한 林業古乾原境區를中心으로한鑛業 富寧을中心으로한電氣事業等 關係事業의勃興及東滿洲開發後의北朝鮮將來의重要性에鑑하야支店新設의時期到來의觀이잇슴으로支店新設의意를決하고 調査準備中인데 新設後의同支店은 在朝鮮及滿洲支店의事務를併用하고 特殊한支店으로하야 充分히活動케될模樣이라한다

移出朝鮮米 增率保險料

그引下를穀聯要望

日本海上保險協會朝鮮委員會에서는昨年九月의阪神地方風水害의慘禍로 同十月부터朝鮮에서移入될穀物에對한保險料率을 神戶及兵庫四錢、大阪港六錢、大阪神戶間接續輸送八錢乃至九錢의引上을實施하고오늘까지이르는바最近朝鮮穀物聯合會에서는그增率은災害當時의阪神港灣과陸上施設의不備에基한對策으로 이미六個月餘를經過하고各種의施設도 着着復舊狀態에잇슴을不拘하고 依然 그增率을繼續함은不當하다는理由로 이번朝鮮穀聯에서 委員會에向하야 臨時增率의引下를 [illegible]

白國貨幣信用失墜

倫敦爲替市場에서『벨가』急騰

今後의推移를注視

【寶通倫敦二十二日發】倫敦爲替市場의 英國、白耳義爲替는寄付一磅에對하야 二〇、四八五벨가이든바 午後三時五十分에는二一、一五벨가로 急騰하엿는데이는 白耳義에對한信用이 다시 失墜한때문이라고한다 白國은 金의自由輸出入을制限하엿지마는 依然히金本位를 維持하고잇는데 金本位를 離脫하려한다는 風說은事實無根이라 한다

金本位離脫風說

白耳義政府否定

【寶通布魯塞爾二十二日發】白耳義金本位離脫의風說이 倫敦財界에 傳해짐에 二十二日의爲替市場에서 벨가貨는急落하엿는데 右에對하야 白國中央銀行은 그風說을否定하야 [illegible] 알에와가티聲明하 [illegible] 이라한다

貨物發送數量增

三月中旬中의局線貨物發送數量은 合計二十四萬八千七百九十七噸으로前年同旬에比하야 六萬三千八百九十五噸의增加이라고

各港在米增傾向

◇……賣躊躇傾向繼續

朝鮮內各移出港의 二十日現在在米高는 百六十九萬九千十四石으로 그內容을보면 民間米百二十四萬七千石 政府米四十五萬一千石이다 一月三十一日現在의 百九十一萬石을最高記錄으로그뒤 漸減趨勢이든바二月末期限到來의 短期正租貯藏의解除에依하야 三月이되면서부터依然 入庫增加로轉向하고 米價의高價狀態으로 因한賣惜의傾向을 말하는것인데 今月二十日現在의 各港在米高은다음과갓다(以下單位石)

	今年	前年
釜山	二九七	四八一
馬山	[illegible]	[illegible]
木浦	三〇一	三〇九
群山	三七九	四八一
江景	四二	三一
仁川	四五五	五五九
鎭南浦	二五〇	四〇六
計	一、六九九	二、二九四

朝窒增産設備 十月末頃完成

朝鮮窒素에서는 今冬長津江水電의 發電開始에依하야 創立以來의 電力不足도 緩和되어創立當初의 計畫대로年間硫安四十萬噸、硫燐安十萬噸 合計五十萬噸의製造가 可能케되엇슴으로그때까지에 工場生産能力을 整備키爲하야 硫酸其他의部分的不整備工場의補足新設을 行하고저目下工事中인바 十月안에全部完成할模樣이라한다

東拓黑字轉向

但米價依然重壓

東拓의九年下期決算은 五期만의 黑字로轉向되어 拂込資本金三千五百萬圓에對하야는 僅少하나마 三十一萬一千圓의純利益을計上하얏는데 二百三十九萬圓에達하는 米價의 爲替差損을補하고나서의 利益임으로 東拓自體의業績은想像以上으로 好轉된것이 首肯된다 即下期의米價利拂의送金率平均爲替市勢는 二十九弗八十七仙으로 이差損二百三十九萬圓이에 對한 買入償還金은 平均買入價格이 七十一弗八十九仙으로서 約六十一萬圓임으로 이것을除한 米價損失은 百七十八萬一千圓이되고 米高、滿洲事變後의滿洲景氣 黃金狂時代等에依한 收入의增加와支出의 減少와相俟하야오래간만의 黑字決算을 봄하기에 至한것으로서 米價의重壓을 除外하면下期의純益은 二百十四萬二千圓에達하야 實로一割二分二厘의利益率을示하얏다 業務內容을보면 各種事業의全面에亘하야 好轉되엇고 營業收入은前期에比하야 貸付金利息二萬三千圓、有價證券收入四十萬三千圓의 減收를보앗스나 營林事業收入十一萬一千圓、地所收入百十一萬六千圓、地所建物讓渡收入一萬二千圓等의增收가잇섯스며 有價證券收入의減少는 前期에 米貨債 [illegible]

商況(廿三日)

株式 買進後에 伸惱

前場好勢

(이어) 今前場은北鐵調印、外電高의好感으로 買氣一段加하야日産、新留로一齊高의好勢를보고日産百五圓九十錢의 新高値에奔騰 東新百五十一圓二十錢、大新九十四圓六十錢에 寄付된後休日을隔하고高價買物警戒하야 結局昨後引보다 東新五十錢高인百五十圓五十錢、日産九十錢高인 百五圓四十錢、大新二十錢高인九十四圓二十錢、朝新二十八圓二十錢、拓新二十圓二十錢、帝人百四十二圓五十錢에各大引되고 朝取六十二圓五十錢一本이엇다。

▲東新一五〇(寄) [illegible]

後場休會

後場은 例休인데東京東新步調가 비록頭重은하나強味가업지안코 日産高의關係도잇서各當地氣配는 大體強硬하다

經濟界消息

▲永登浦鐘紡自家發電申請認可=永登浦에設立의 鐘紡工場自家發電은遞信局에對하야許可申請書를提出中인데 遞信局에서도 이미調査를 끗내여不遠許可指令을 주기로되엇는데 發電能力은 二千五百키로이라고

『歐洲金本位危機』 今日은休較

日産新高價

北鐵調印好感

北鐵讓渡交涉은 今二十三日午前드디어正式調印을完了하야 이로써 多年의懸案이解決되어日蘇關係가好轉되어好感이크며 外電도 [illegible] 反撥、米棉一圓三十三錢反高로好勢이엇슴으로 昨後場上로된市勢에 一層買氣를促하야 日産은今年中最高價百五圓九十錢(東京百六圓、大阪百五圓八十錢)의新高價가잇섯다 [illegible]

日産今後如何

果然增資時機?

東京短期日産은 初立會에百一圓九十錢에大發會된後 百三圓臺가겨우잇슬뿐이다가 二月十八日에는 九十圓十錢이란底價가잇고 七十圓臺說까지流布되는 慘狀이엇스나 爾來反撥에入하야 三月四日에는百五圓二十錢에 十五圓十錢의反撥을示하얏스나 다시軟弱하야 百圓臺價保의低迷이러니 日來金塊高의危機를傳하자 [illegible] 金塊高 [illegible]

東新依然頭重

東新은北鐵調印好材、日産高勢에依하야 今前場百五十一圓이엇스나亦是 頭重하야 八日의 百五十二圓三十錢을 上廻키는힘이드는모양이엇다。東新塌揚이膠次失敗되고서도 亦是五圓押도업시强硬한點、끈기잇게 蕃展작구 보이는點等으로 東新은結局큰上市勢가 잇고야말것이라는말이잇는데 이번日産高가動機가되어或은 東新도追伴活躍될지도모르나 一面日産買東新賣의傾向이濃厚케될念慮도업지안타。

實物前場取引

賣買高二百七十枚

▲日本電力 [illegible] ▲東邦電力 [illegible] ▲宇治電 [illegible] ▲朝鮮興業 [illegible] ▲京城電氣 [illegible] ▲朝銀 [illegible] ▲同四新 [illegible] ▲大同電力 [illegible] ▲同新 [illegible] ▲京南鐵道 [illegible] ▲金剛電鐵 [illegible] ▲同新 [illegible]

東京國債市場

【寶通東京電話】休日을압두고人氣新規材料待이며 市況小幅往來에推移하야 大勢底堅形勢이엇다

甲五分利	一〇三、	八〇
二回四分利	九八、	八〇
佛貨四分利	一八五、	八〇

今日財界(廿三日)

[illegible]

後場頭重

[illegible]

買出動은尙早

當分放任得意

新春以來의賣方은 凶作米의買付을 미리부터警戒하고 渡米를 豫備하엿든關係로 滿月大渡米를 豫期하고 [illegible]

追擊賣는疑問

低落은一時的

阪地三十一圓七十九錢과 當地二十八圓六十六錢은 果然賣側의主張과如히 昭和九年度産米의 天井市勢로볼지 强氣側으로서는 아즉도 그以上의新高價가잇슬것으로보고잇다 [illegible]

朝取期米取組高

[illegible]

各地正米

京城小弱

[illegible]

仁川小軟

[illegible]

釜山同調

[illegible]

大邱强堅

休日을 압두고移出商談이잇스나 大口取引이업고 [illegible]

群山强含

[illegible]

木浦保合

日本內地賣往文이 多少잇고 [illegible]

南浦不變

所持側은 不透明 [illegible]

期米

小堅裡에 保合

前場步戾

[illegible]

市場六感

▲株 今前場日産은 新高價로奔騰 [illegible]

▲米 市勢는月終에臨迫함을따라 또軟化!月初 [illegible]

小林幹三商店

天津粟直輸入

滿洲粟價格比較百斤一圓廉價食味도佳良하오며 釀造原料最良好

右現物先物共鎭南浦、仁川、元山、城津、淸津、雄基等多數取扱하오니 注文하심을소서

平壤府南門町七四

貿易商 堀口秀之進商店

電話長 一一三一番

受信略號ヘイゼウホリグチ

金融(廿三日)

[illegible]

米穀(廿三日)

[illegible]

商品(廿三日)

[illegible]